朝鮮日報 夕刊 十一日(火) 本紙朝夕刊十二面

地中海艦隊精銳에 英政府出動命令

말타島엔戰時氣分漲溢

【倫敦十日長谷川同盟特派員發】伊太利軍의 알바니아 派遣로 地中海의 戰略態勢는 重大變化를 이르키게되엿다 伊太利軍이 北阿리비아에集結하고 更히 도데카네스群島에서 待機中이라는 報道에 英政府에서는 外交工作과 併行하야 地中海艦隊의 精銳에 出動命令을 發하야 所謂警戒的手段을 取하엿다한다 스타냅프海相은 十日午後六時 首相官邸로 췜벌렌首相을 訪問하고 艦隊配備에對하야 報告하엿는데 地中海艦隊의 現有勢力은 主力艦四隻, 航空母艦一隻, 巡洋艦六隻, 驅逐艦三十隻이라한다

【말타島十日發同盟】英國政府는 伊太利軍의 알바니아占領으로 발칸의 風雲이 急하게되엿슴으로 地中海에잇는 艦隊에出動命令을發하야 應急措置를講하고잇는데 地中海의 英國海軍根據地말타島는 十日 突然沿岸防備隊와 防空隊에對하야 非常呼集命令으로 戰時氣分을돋하고잇다

希臘獨立主權尊重

伊政府、英國側에確言

【아테네十日發同盟】伊太利軍의 알바니아進駐로 希臘의獨立도念慮되고잇는바 伊太利政府는 九日英國政府에對하야 伊太利는希臘의獨立을威脅할 意圖는업다는言明을하엿다 그리고希臘政府에對하여도 亦是希臘의獨立 主權尊重에關하야 正式保障을하리라고傳하는데 伊太利政府의 保障內容은 十一日一般에게公表될模樣이다

말타島、탄지에르港 上陸海軍에歸艦命令

【말타島十日發同盟】英國政府는 발칸의 風雲險惡化에 鑑하야 急遽軍事措置를 講究하고잇는 模樣인데 地中海의 英國領말타島의 英國海軍當局은 十日라디오를通하야 上陸中의 英國海軍將校及水兵全部에 對하야 至急本艦에 歸還하라는 緊急歸艦命令을發하엿다고한다

【탄지에르(西班牙領모록코)十日發同盟】英國政府는伊太利의발칸進出이希臘으로 波及되려는 形勢에 놀래여 急遽軍事對策을 講究하고잇는 模樣인데 英國海軍當局은西班牙領모록코의탄지에르港에 上陸中인 英海軍全將校에 對하야 歸艦命令을發하엿다

【니스十日發同盟】佛伊國境에隣接한만톤港外에 碇泊中의 英國海軍巡洋艦마라야號는 九日夜突然拔錨 만톤港을떠낫다 行方은嚴秘에부처全然不明하나 英國地中海艦隊가希臘近海에集結中이라고傳하고잇는이지음 그出港은注目된다

政友會少壯有志會合

【東京電話同盟】政友會의 總裁問題에關하야 鳩山、中島兩派의 少壯有志는 十日午後四時부터芝三緣亭에서 第二回會合을開催하고 深澤、河野、志賀、東條以下가出席하야 前回會合에서의 約束에 基하야 速히總裁를 圓滿히 決定할方途에關하야 意見을交換한結果 總裁를 圓滿裡에 決定하기爲하여는 黨의實力者인 鳩山、中島兩氏가 完全히 精神을融和하야 兩氏間에서 總裁問題를 解決하는外는 道理가업다 我等은 이方針에 基하야 兩氏의 融和를 爲하야 努力할 一途가잇슬뿐이다라는 意見의 一致를보고 出席者는 鳩山、中島兩氏의 和協을實現시키기爲하야 奔走할것을 約束하고 午後五時半散會하엿는바 鳩山、中島兩派의 中堅有志가 完全히 提携한것 及中島氏를 擁하야 總裁問題를 實力으로 解決하기를主張하여온 革新同盟의 幹部인土倉、篠原、木村、川島、原等諸氏가 一轉하야 鳩山派와의 和協解決에着手한것은 顯著히 黨情을 鎭靜시키고 總裁問題에新展開를 齎來하는것이라하야 그進展은 注目된다

定例閣議

【東京電話同盟】十一日定例閣議는 午前十時十五分부터 首相官邸에서 開催한바(前田鐵相旅行中으로缺席) 먼저 歐洲政情에關하야 有田外相과 板垣陸相으로부터 報告가잇슨다음 前者 精動委員會에서 決定한國民精神總動員運動의 新展開에對한 基本方針을 附議하야 正式決定하고 午後零時三十分 散會하엿다 그리고 右基本方針에 基하야 直時 書記官長以下 內務、文部大臣、商工、厚生、農林各省次官이 依命通牒을 地方長官에게 發하엿다

四勅令과一法律公布

【東京電話同盟】
◇勅令公布
一、京城帝國大學官制中改正의件
一、利益配當及資金融通令委員會官制外二件
◇法律公布
一、產金法中改正法律

時事解說 코르푸島와 英伊

알바니아占領의 伊太利軍은 希臘領코르푸島에 進出하리라는 報道가 頻傳하야 希臘 土耳其의 地位가 重要視되는 一方 地中海에서의 伊太利의 制霸工作이 着着進行됨에 大驚失色하야 英國政府에서는 八日午前緊急閣議를열고 伊太利의 地中海制霸工作阻止策을 討議하엿는데 消息通側의傳하는바에依하면 英國은 希臘에對하여도 獨立保障을聲明하는 同時에 그保障으로 코르푸島를占領하야 地中海艦隊의 一部를 코르푸島 附近에 集結시키게될것이라고傳하며 一說에는英海軍陸戰隊는 지난七日에벌써 코르푸島에 上陸하엿다고도傳하야 코르푸島를 사이에둔 英伊의 對立은 바야흐로 第二世界大戰의 前夜를 豫想케한다。

◇

希臘領코르푸島는 이오니아海에잇는(面積七百十七方키로) 섬으로서 코르푸海峽을 隔하야 알바니아와 希臘本土에 對立하야 아드리아海를 制扼하는 戰略上重要한 位置에 잇다 一九三五年 伊에戰爭初期에 英國은 英國海軍當局에서는 同島를 ... 코르푸島上陸을 否認하고잇스나 伊太利의 同島占領을 阻止하려고 온갓努力을 하고잇슴은 事實로서 于先英國政府는 파시스트伊太利政府에 重大抗議를 하야 伊太利政府에 同時에 伊太利의 코르푸島 占領豫定을 抗議하는 ... 이에對하야 치노伊外相은 伊太利는 코르푸島占領意思가 업다는 것을 ... 地中海上 各處에 碇泊中이던 艦隊에 出動命令을 發하야 地中海艦隊가 ... 休會中이던 議會를 十三日에 召集하기로 되엿다 이러한 英伊의 ... 英伊의 ... 對立은 明若觀火하다。

伊軍、無抵抗裡에 알바니아進駐完成

"티라나"에臨時政府成立

【티라나十日發同盟】破竹之勢의 伊太利軍에게 하엿던 抵抗을 撤廢하고잇는 알바니아 武裝士民은 九日來그抵抗의無意義함을 自覺하고 續續投降中으로多數의 士官은 部下를引導하고 伊軍의 指揮에 服從코저 伊太利軍司令部에 歸順의意思를 表示하여온다 이리하야 十日에 숙알바니아는 事實上 伊太利軍에게制壓되어 伊軍은 엇써無抵抗裡에 알바니아 進駐를完成하엿다

【티라나十日發同盟】알바니아政府首腦가 조그一世와함께 國外에逃亡한後를뒤이여 티라나에는 伊太利軍庇護下에 臨時政府가組織되엿다 聞컨대 右臨時政府는 政府의모든權能을 못솔리니首相에讓渡하고 伊太利國王에마누엘三世에對하야 알바니아國王을兼할것을要請하기로될模樣이다

코리차占據

【티라나十日發同盟】알바니아進駐의 伊太利軍은 十日正午까지 希臘國境에 가까운 코리차市를 完全占據하얏다 이에 伊太利軍은 알바니아國土의 太半에 進駐한셈으로 이리하야 各種建設工作及 알바니아의 파시스트化工作은 軍事工作과 併行하야急速展開되고잇다

【티라나十日發同盟】알바니아를 占領한 伊太利軍司令部는 十日 伊太利軍발로나上陸部隊는 알바니아中部奧地의要地베라트市를占據한旨를 如左히發表하엿다 발로나上陸部隊는 九日午後十時 알바니아奧地의 要衝베라트市를占據하엿다 베라트市民은 伊太利軍의入城을 救援者의到着이라하야 熱烈히 歡迎하고잇다

玉山飛行場急襲

【杭州九日發同盟】○○基地의吉田部隊는 江西省玉山飛行場에敵飛行機三機가 待機하고잇는 情報를 接하고 同飛行場을 急襲하야 格納庫에 爆彈을集中 入庫中의飛行機를 粉碎하고 全機無事歸還하엿다

虞鄕西方서 敵七百을潰滅

【運城九日發同盟】藤原部隊는七日 虞鄕西方 約二十里 草市山附近의 敵百九師 約七百을攻擊하야 時餘에이를潰走시켯다 戰果는 敵遺棄屍體八十 捕虜十四 小銃五十 靑龍刀三十 手榴彈八十 小銃彈一千發 小麥粉五百袋 粟二百五十袋 그리고 이敵은 我軍攻에 견디지못하고 退却에際하야 各家屋에 放火하야 完全히그部落을 燒拂하엿는데 不利를깨닷고 ...

못솔리니首相 알바니아行中止?

【羅馬十日發同盟】못솔리니首相은 十日晴天이면 알바니아에가서 伊太利의 今番알바니아進出에 關하야 重大發明을 할것이라고 傳하엿스나 十日 羅馬는 雨天이요 兼하야 못솔리니首相은 目下 倫敦 巴里其他 歐洲各國의 首都에서 行하고잇는 對獨伊包圍陣結成에關한 外交交涉의推移를 重視하고잇기때문에 一時 알바니아行을 中止하엿다고한다 一方 못솔리니首相은 十日朝 雨天에도 不拘코 알바니아 首都티라나에 飛行하엿다는 風說도 잇스나 아직確保의報가업슴으로 그眞僞는不明하다

伊、特別使節을 勃國에派遣豫定

【羅馬十日發同盟】聞컨대 伊太利政府는 近日中에特別使節을 勃牙利의首都소피아府에 派遣할豫定이라한다 目下東地中海方面을旅行中인 케펠로獨傳相은 來十二日 飛行機로 이스탄불市를訪問하고 更히 안카라府에 飛行할豫定이라한다 이리하야 獨伊의 東歐及 발칸工作은 더욱活潑한形勢에잇는데 歐洲의震源地는 東方으로 移動하고잇는模樣이다

도諸島駐屯兵增强

【羅馬十日發同盟】確實한側의情報에依하면 伊太利政府는 도데카네스諸島의 進駐部隊를 增强하고 로도스島에도 一個驛隊를 派遣하리라한다 兵數의 詳細는 不明하나 東地中海의 風雲에備하야 伊太利의權益을 擁護하기 위한 措置로 解釋된다

伊巡洋艦乘組士官에 茶菓를下賜

【東京電話同盟】至嚴하옵신側에서는 十一日午後二時半부터 今番來訪한 伊太利巡洋艦 발트로메오·코스레오니艦長카라판차1가海軍大佐以下 乘組士官二十餘名을 新宿御苑台灣閣에 召하옵시사 茶菓를 賜하옵셧다 一同은 松平式部長官, 山縣外事課長, 武井儀式課長等의 接待를바드며 春日의 御苑風光을 觀賞한後 午後四時지나 退出하엿다

明治神宮의 昭憲皇太后祭

【東京電話同盟】明治神宮의昭憲皇太后祭는 十一日午前八時부터 有馬宮司以下 神職及 崇敬奉仕各女學校, 女子青年團員等 參列裡에 嚴肅히 執行되엿다 午前九時부터 一般의 參拜가잇섯는데 이날은特히午後四時까지 舊御苑의 拜觀을 許하옵섯다

天皇陛下 葉山御用邸에行幸

【東京電話同盟】天皇陛下께옵서는 十一日葉山御用邸에 行幸하옵시게 되옵서 百武侍從長 御陪乘, 侍從寶劍神璽를 捧持하고 湯淺內府, 松平宮相, 宇佐美武官長의 側近奉仕者供奉, 略式自動車鹵簿로 午後三時四十分宮城御出門, 東京驛에 臨御 奉送을 바드옵신後 長崎東京鐵道局長 御先導로 昇降場에出御, 御召車를 타옵시고 同三時五十分 東京驛 御發車하옵셧다 이리하야 同四時五十分 逗子驛御着車 얼마동안 葉山御用邸에 御駐輦하옵셧다가 二十日 지나서 還幸하옵실 御豫定이옵시라고 拜承된다 이날은 閣議가잇슴으로 特히 御出門을 午後로 御 ... 皇后陛下께옵서는 ... 松之間에서 皇太后陛下御使 ...

英、獨伊進出에對抗 希羅兩國獨立保障

十三日議會서公式言明乎

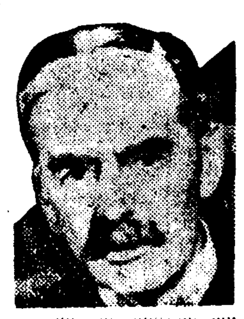

【倫敦十日發同盟】獨伊兩國의東中南歐洲進出阻止에 專力하고잇는 英政府는 十日午前 緊急閣議에繼續하야 午後四時부터 다시首相官邸에서 內閣外交委員會를열고 췜벌렌首相 外 할리팍스外相 인스킵프自治領相 호어內相 모리슨·란카스터公領相 스탠레商相 채트필드國防調整相 바틀러外務次官等 關係閣僚出席下에 約一時間半동안 愼重協議를 거듭하야 來十三日 臨時再開로 決定한 議會에서 췜벌렌首相(下院)及 할리팍스外相(上院)이 行할 聲明內容을 原則的으로 決定한 模樣으로 英政府는 十一、二兩日에도 閣僚會議를 開催하고 聲明文案을다시 檢討한後 十三日午前에는 다시 緊急閣議를 열고 文案에關하야 全閣僚의 正式承認을 어든後 議會에 臨할터인데 췜벌렌首相은 그때 英政府가 希臘뿐만아니라 羅馬尼亞獨立及 領土保全을 保障할것을 公式으로言明할것으로 보인다 消息通報道에 依하면 最初英政府는 于先 希臘獨立만을 保障할意向이엇스나 十日의 閣議及外交委員會에서討議한結果 羅馬尼亞도 即時保障을 言明하기로 決定하엿다고傳한다 (寫眞은 췜英首相과 스타냅프海相)

英休會中議會 來十三日召集

【倫敦十日發同盟】英國政府는 十日午後休會中의 議會를 「公共의 利益」을 爲하야 來四月十三日부터 召集하기로 決定하엿다고 發表하엿다

外國旗揭揚船을 我海軍當局抑留取調

【上海十日發同盟】我現地海軍當局에서는 最近上海附近에서 外國旗를 揭揚하고 ... 事實의 判明되기를기다려 斷乎한 措置를取할模樣이다

小橋東京市長 辭表提出

【東京電話同盟】小橋東京市長은 十一日午前十時 松永市會議長에게 辭表를提出하엿는데 同日午後三時부터 各派交涉會를 연結果 十二日午後二時부터 市會를 열고 辭表를承認하기로 되엿다

定例局長會議

總督府定例局長會議는 十一日午前九時四十分부터 正午까지 第二會議室에서 開催되엿는데 各局長의 報告事項은 다음과갓다

◇大竹內務局長=國民登錄은 大月二日부터 施行되는데 이외 技能登錄을가진 從業者雇入制限令, 從業者賃銀統制令, 就業時間制限令, 技能者養成令等도 順次實施할準備를하고잇다

◇三橋警務局長=今般朝鮮警察官 九名이 靖國神社에 合祀되엿다

◇鐵道局長代理(大島庶務課長)=鐵道列車時間을 來十四日부터 改正한다는 報告가잇섯다

◇鈴川專賣局長=昨年度煙草賣上은 六千四百八萬七千圓에 達하엿는데 前年에比하야 八百六萬一千圓이 增加되어 一割四分四厘가 增加되엿다 그리고外國에 輸出된것은 製煙葉草가 一百七萬九千圓이고 葉煙草는 一百二十萬圓에 達하야 大端好成績이엇다

◇湯村農林局長=緬羊獎勵는 今年에도 五千五百頭를 滿洲로부터 輸入하기로되어 第一回로 지 ...

十四年度物動計畫 來月中旬頃에正式決定乎

【東京電話同盟】昭和十四年度物資動員計畫은 目下企畫院을中心으로 着着工作이 進行되고잇는데 陸海軍과의 折衝도 大體로圓滑하게 進捗하야 同計畫과 軍需及 生產力擴充과의 調整問題도 目鼻가섯슴으로 企畫院에서는 來十五日에正式立案하야 陸海軍省과 折衝을거듭한後 늦어도來月中旬까지에는 正式으로決定되리라한다 十四年度物動計畫은 勿論 軍需充實을 第一目標로한것이나 이와 長期建設에卽應한 生產力擴充資材의 需給調整에 苦心을拂하야 어디까지 軍需와 生產擴充物資를配給하는 ... 物資는 極度로壓縮할것으로 보인다

商工省生產力 擴充委員會

【東京電話同盟】商工省의生產力擴充委員會는 十日午後二時三十分부터 商相官邸에서 開會 八田商相, 村瀨次官以下 各局長等 關係官 黑田企畫院 第二部長等이 出席하야 問題의 生產力擴充計畫實施에關한 今年度生產力擴充資材調整案을 附議하야 愼重審議한結果 大體로 原案대로 內定하엿스나 更히 今月中旬에正式으로 決定하기로 되엿다 ... 昭和十五年度 ... 擴充物資計畫과 對照하야 配分을 決定하기로 하고 同日의 委員會에서 生產擴充計畫을 正式決定하기로 되엿다

地方長官異動 十五日正式發令?

【東京電話同盟】地方長官異動은 相當進捗되어 木戶內相以下 鯰次官等內務省首腦部는 十四日의 閣議決定을 經하야 十五日正式發令할수잇스도록 人選을 急하고잇는데 萬一늦어지면 十九日의 閣議決定을 經하야 二十日에는 發令하기로되엿다 그리고 今番異動의 特色은 內相이 積極的으로 各省交流의 人事를 斷行하려는것으로 當初豫定되엿던 內務, 厚生, 文部三省外에 更히 拓務, 遞信各省局長級의 異動도 包含하야 此等各省局長과 知事의 交替를 若干斷行하려고잇는데 어느程度까지 實現될지 重視된다 따라서 異動範圍도 擴大될模樣이다

陸海軍步調마춰 軍需品價格引下에着手

【東京電話同盟】海軍에서는 지난第七十四議會에서도 問題가된 軍需品購買價格及 契約價格의可及的 引下를 圖謀하기爲하야 前般來 各省次官會議에서 陸軍과 協議의 共同提案下에 各省과 協議中이던바 大體의 方針이確立하게되엿슴으로 지난六日 山本海軍次官으로부터 部內各關係長에 經理局長을 通達하고 同時에 各軍需港部의 經理部長을 本省에 召集하고 今年度契約價格에關하여는 적어도 前年度보다 相當히 率을引下하야 物價調整에 寄與하도록 對策을 講究하엿던바 十日 午後二時부터 芝水交社에 海軍購買名簿에 登錄되여잇는東京方面의 軍需會社代表 約五百名을 招待하고 武井海軍省經理局長으로부터 右對策에 基한 海軍의 決意를 傳達하엿다 또 購買名簿登錄以外의 東京方面의下請及 業者에 對하여도 十一日부터 四日間에 亘하야 同樣主旨의 傳達을行하기로 되엿다 如斯히하야 陸海軍은 步調를마추어 軍需品의 價格引下에着手한것은 物價問題가 重大化하고잇는此際 매우注目된다 또 武井經理局長은 近近名古屋及 阪神方面에 出張하야 海軍關係各會社의 協力을 求하기로되엿다

興亞院連絡部長官會議第二日

【東京電話同盟】興亞院連絡部長官會議 第二日은 十一日午前十時부터 興亞院會議室에서 開催되어 中央部의 柳川總務長官以下 各部長 外務, 大藏, 陸海軍의各關係官 現地側의 喜多華北, 各連絡部長官 津田靑島出張所長等이出席하야 一般事務及 政務를協議하고 正午散會 今次會議를 終了하고 午後一時부터 各部課長과 關係現地側과의 사이에 部課別로 事務打合하엿다

◇財務局長代理(山地理財課長)=日前發布實施된 會社의利益配當制限令及 融資命令에對하야 通俗的 解釋을 다라서 各方面에 配布하기로되엿다

◇南總督=이번師團長會議에出席하고돌아온 波田第十九師團長은 昨日會見하엿는데 師團長은 이 會議中 御陪食의 光榮에 浴하엿슴時 朝鮮特別志願兵制度에 對하야 聖上陛下께옵서는 御下問이 게옵셧스므로師團長은 恐懼感激하야 志願兵入隊後그成績이 優秀함을 奉答하엿다

人事·集會

▲水田直昌氏(總督府財務局長)第七十四議會出席키爲하야 오래동안 東京滯留中이던바 十四日午後一時三十五分 京城驛着歸任豫定
▲高田邦彥氏(新任 平壤師範學校長)十一日 午後三時二十分京城驛發赴任
▲蘇琦東氏(國務院總務廳弘報處高等官補) 入京人事次十一日來社
▲津田元男氏(南鮮合同電氣株式會社監理課長) 新任人事次十一日來社
▲小川弘毅氏(同用度課長)同上
▲金活蘭氏(梨花女子專門學校梨花保育學校長) 新任人事次 나一日來社
▲亞扁薛羅愛理施氏(前梨花女子專門學校 梨花保育學校長)退職人事次十一日來社

八面鋒

◇蔣介石進出은 알바니아에局限한다고 駐英伊大使言明。
◇東歐進出은 주머니地方에局限한다든 어느時節 獨逸言明과 好對照。
◇希臘獨立保障策으로英、코르푸島를先占?
◇伊太利도 同一한題目으로占領한다면 英國이 코르푸島를내노흘가。
◇어떠은『十日攻勢』命令으로山西敵軍이逆襲。
◇『四月攻勢』、『十日攻勢』、九票、大安, 이것은 戰爭도擇日을하는모양이지。
◇總裁問題解決은 鳩山、中島精神的總合에잇다고、
◇政黨理論의哲學的發展이가。

排毒 淨血 便通 特殊養生藥

和黃錠에

○實로氣分조케大便을보고全身의病毒이順理로分解하야 大小便과가티排泄되며 血色이조화집니다。
○血液이 淨化되는고로 血壓이完全降下하고頭重、頭痛、耳鳴、手足저린것이낫습니다。
○一日一回의服藥으로 適量은一－四錠이나 最初에는一、二錠부터 始作하시오. 服用하는것은 밤就寢時가第一조코 翌日氣分조흠니다。
大便을두시고머리가爽快해짐니다。
○副作用이업고他藥劑와가티 使用하드리도조금도支障이업습니다。
○內分泌을正調로하는 作用도잇는故로 元氣와根氣를增加시킴니다。
○大便이赤黑色이되며 小便도色이달러지는이가잇스나이는藥效의 때문이올시다。

東京市四谷區四谷四丁目 特殊榮養研究所

藥價極히低廉
一月分 金一圓八十錢
二月分 金三圓二十錢
四月分 金五圓五十錢
九月分 金 十 圓
送料內地十錢海外三十錢增
되도록直接注文하시오代金引換도急送합니다

左記代理店에도잇소
東京玉置、大木、中田、鳥友、川手、大阪丹平、高橋、小林、名古屋小林、廣島實藥會社、仙台渡井、秋田市佐野、札幌秋山、函館白崎、旭川市北海製藥、室蘭市ケイオ丨、小樽越智、京城新井、木村

肩臂痛과腦病에(朝鮮 西本信夫氏)
拜啓 貴店益益盛大하심을 奉賀하나이다 就而前日和黃錠一月分을 送하시어 即時服用하엿삽드니 腦病肩臂痛이快速하게 나어가서 그藥效에기뻐하고잇습니다 이제도 一個月分服用코저하오니 一個月分二個에 代金三圓二十錢 至急代金引換으로보내주시기를 바라나이다。

血壓내리고痲痺나어(京畿 折内正次郎氏)
拜啓日前下送을 付托하온 和黃錠本月初旬以來저이夫婦가 服用하고잇삽는데 年來의 便秘도 大端氣分조케便通이될뿐아니라 小生의 血壓狀態도 손가락의麻痺도나어가서 참으로 便이安堵하게 되엿습니다 이런偉效의藥으로이런效果에는 感淚를禁치못하엿습니다 手苦스러우시나 和黃錠二月分此便到着되는대로代引으로

眩氣(動悸)(便化)도쉽게(大分 神矢タジ氏)
朝夕은아직도 寒氣를느낌니다 貴社여러분健康히 게십니까 問安드림니다 저는 前日만흔藥물끼처습니다마는 快愈되여 眩氣 적기맥하고잇습니다 就而此際보시는대로 和黃錠二月分至急下送해주십소서 一月分씩 따로하여 한테보내주십소 너머번거로운請을寬容하소서

便秘와高血壓에(橫須賀 山岸吉雄氏)
拜啓 前略日前迅速 和黃錠下送하시여 大端感謝합니다 곳服用하엿드니 藥效快速하여常習便秘도이즌듯血壓도降下하야그 效果的確하며 感謝하고잇습니다 繼續服用코저하오니 手苦스러우시나 一個月分代引으로 下送하시기를바라나이다

步行도괴로워(長崎 須藤德重氏)
拜啓 左腰에서左片足이괴로워路의 步行에는 퍽苦痛을바드니和黃錠服用後漸次 아푼데적어지고 이제는 步行에도그다지 苦痛이업고藥效에 感謝하고잇습니다 어제 一個月分服用하고저하오니爲先容體를 말슴드리며 註文하나이다

甚한耳鳴(京城 堀內稻太郎氏)
(前略) 朝鮮京城府에到着되자 和黃錠下送하신것을바더 服藥하엿드니 實로効力이確實하야 耳鳴과聽力이흐리던거이……服藥後漸次快差되고 下來와다름업시되엿스며 今後繼續하고저하오니 京城西大門으로引換으로 下送하심을 바람니다

和黃錠의뛰여난効驗
이藥은其成分이多量으로 服用할必要가업고一日一回服藥으로充分하며 一、二錠으로부터 三－四錠으로 되여잇습니다 全身의病根이 分解하야順理로兩便에섞겨排泄되여 氣分이爽快하며 肩臂痛、頭痛이업서지고 머리도맑어집니다。血壓도 完全下降하야 手足이저리고아픈症이적어지고內分泌도 調整되는고로元氣根氣가더해집니다。뒤를 잘보게되면 머리무거운症과 憂鬱한症도解消되며 오래만에 氣分이씨슨듯하게되엿다는이도잇습니다。

無代進呈
病을速히고치는 無病長生法 新食餌療法 養生法
病은藥으로만은 決코早速히 快差될수업습니다 藥의服用과가티 養生法을 직히지안허서는 아니됩니다。그대신適當한養生法을 實行하면 藥이體質에 마즈면 意外일만큼速히 病이나어버리는것입니다。

無代로 上記養生法을呈합니다 數多의藥品廣告와는 ... 新聞名記入申込하십쇼(藥注文하시면添付해드립니다)

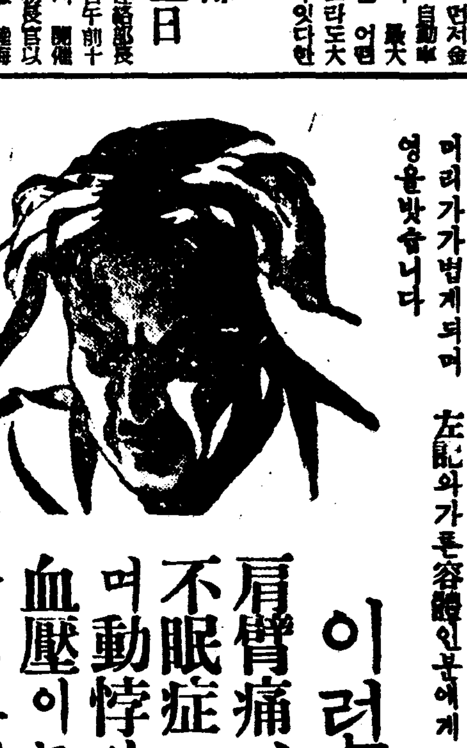

無病長生
病으로煩惱하는분께 推奬하고시픈 養生法
溫泉地帶에産出하는成分으로 된「排毒、淨血劑わか錠」을每日一回아주小量씩잡수시고就寢하면翌日多量의赤黑色大便이나오고全身의病毒이順理로分解하야體外로排泄되며氣分이爽快하고머리가가볍게되며 左記와가튼容體인분에게 적혀効하다고 판영을밧슴니다

이런容體에
肩臂痛、耳鳴、頭痛
不眠症으로辛苦하며
動悸와숨이차며
血壓이놉고手足이
아프고저리며元氣

根氣업고便秘로氣分이沈鬱한데
酒煙草를만이하고肉、白米、砂糖等의酸性食物을過食하며、便秘나黴毒、結核이잇스면血液은酸性으로하야中毒症狀을이르키는것인데그우에過勞나근심이잇서서밤에安眠을할수업던지하면全身에毒素가發生하야頭痛、耳鳴 肩臂痛動悸와숨차는等原因이됩니다 또動脈이硬化하야血壓이노파서中風、半身不隨로煩惱하게되며手足이무겁고아프고저리고神經痛이나 류마치스婦人되는분은月經時히스테리ー로苦生하며元氣根氣가衰退하야早老하는것입니다病을治療하야長生하는데는病根이되는前記의諸毒을大小便으로取去시키는것인데 이目的에應用되는것이 和黃錠으로一日一回就床前服用하시면 翌朝便하게大便속에 毒을내보내고氣分이爽快하고머리도가벼워집니다。

日本一のソース
イカリソース

豫定擴充計畫을壓搾 明年、二百學級增設

現在의學級은計畫의折半에도不及

昭和十七年七百學級完成

中等學校入學難緩和對策

매년 입학난(入學難)이 중등학교입학난이 해마다 심각을 거듭하는현상이므로 총독부에서는 이중등학교 입학난 완화문제에대하야 여러가지로 대책을 강구한결과 위선 중등교육기관 확충계획의일부를 명년부터 당겨서 실시하기로 결정한후 이에대한 통첩을 십일일 각도지사에게 발송하엿다

그내용의 대강을든건대 원래총독부의 중등교육기관확충계획은 소화십이년부터 소화십칠년까지 육개년동안에 신설학교칠십오교 사백이십학급을 증설하기로 되든 계획인데 이것은 이미 총독부로부터 각도지사에게 내시하야 대개의준비를 하고잇는터이므로 거의 결정적사실이다

금년까지 계획에의한신설 또는 증설학급을보면 신설학교는 칠십오개교중에서 삼십개학교에 일백팔십삼학급이 신설되엇고 기설학교는 이십구개학교에 일백이십구학급이 증설되엇다 그러고보면 기설、신설학교를 합하야 확충계획에의한 학급증가는 전부삼백십이학급으로서 예정계획의 절반이 못된형편이다 대개이상과가튼 현상으로서 금후삼개년동안에 삼백팔십팔학급을 증설해야만 예정계획에 달하는것인데 이것은매년 평균분배하엿기때문에 초등교육확충따 서로조절이 되지안흠으로 매년중등학교입학난이 격심하야가는것이다 그리하야 총독부에서는 장래중등교육확충계획의 재확충을 전제로하고 삼개년동안에 평균분배하야 증설할삼백팔십팔학급을당겨서 명년일년에 약 이백학급을 증설하야가지고 입학난의완화를 다소 도모하랴는것이다

有效敏速하게 進行할方針 谷口理事官談

이에대하야 학무국 곡구이사관(谷口理事官)은 다음과가티말한다

중등학교입학난은 매년 경성에 집중하는 지원자만보고말하지말고 전조선의중학을 가지고 생각하지안흐면 안될것이다 총독부로서도 그완화책을 강구하기에 적극적으로노력하는중인데 위선 예정계획은 가장 유효민속하게 진행하는중이다 중등학교는 내지에서도 소학교졸업자 열명에 한명 수용하는것을 표준으로하야 시설하므로 조선도 이목표로 진행하라고한다

春季釋奠祭 十五日에執行

경학원(經學院)춘기석전제(釋奠祭)는 오는십오일오전열시부터 명륜정(明倫町)의 경학원에서 남총독대야(大野)정무총감임장하에 집행키로되엇는데 남총독은 그날오후세시부터 동원대제학 윤덕영(尹德榮)자작이하 관계자를 왜성대관저에 초대하야 다회(茶會)를 열오리라한다

大金携走犯 豪遊고 被捉

해주(海州)출생으로함흥(咸興)상앙(中央)려관 뽀이로잇던 조명순(趙命淳)(二〇)은 지난삼월중순 어느날 전기중앙려관에 투숙중인 김용직(金容稙)이라는손님의방에 몰래들어가서 현금기타 천여원어치를 훔처가지고서울로 뻬자올라와서는 대담하게도 자기가 함흥서도술흥친「김용진」이라는 변성명으로 인사정(仁寺町) 경일(京一)려관에묵

開城中學 安城農業 (日五十來 四一)

개성에 설치되는 개성공립중학교(開城公立中學校)와 안성공립농업학교(安城公立農業學校)에서는 각기개교를 준비중이엇는데 개성중학은 오는사월오일부터 개성고려공립소학교에서 또안성농업학교는 동일오전열시부터 안성공립심상소학교에서 각기 개교식을거행하기로되엇다

어가면서 나무밥으로 데어가면서뻬ー와 우리진을 도나들어가진열장보호에서는 나중에는 경일마다 어떤비 이상오범까지매어먹고 어디든지 송치를가후어버렷섯는데 십일오후일곱시경운수가 사나웁게 종로오정목길가에서 경일여만주인파 얼굴을마주치게되어 (종로)경찰에 붓잡혀서 유치장에들서원에게 붓잡혀서 그동안 처처에서 어가다 상당히만히방법으로 몹쓸일도 많이 해왓슬상시펴 종서에서는 여죄를엄고저 계속엄중취조중이다

國民能力申告令 施行規則要項

국민총동원법(國家總動員法)에의한 직업능력신고령(職業能力申告令)은 칙령으로써 이미내지에서는 실시하엿는데 총독부에서는 조선에서의 시행규측에대하야 입안중 대체의성안(成案)을 어덧슴으로 머지안하 총독부령으로써 공포하고 전기칙령파함께 유월일일부터 실시키로결정하엿는데 신고기간은 유월일일부터 동월말일까지이다

第一條 國民職業能力申告令(以下令이라함) 第二條第一號의 下令이라함) 第二條第一號의 職業에從事하는 要申告者로써 左에도 該當하는者 使用하는者로써 左에도 該當하는 것은 令第三條但書의 規定에 依하야 申告義務가 無한 것으로한다 但第一號에 該當하는者 要申告者를 所定의期間經過하야 使用하야 申告로 因한 申告期間內에 申告하야 第二號 또는 第三號에 該當하는 者 三十日이지나도록 要申告者를 使用하야 第二號及第三號의 申告를 要하는 者

一、六十日以內의 期間을定하야 要申告者를使用하는者

二、使用期間의 定함이업서 勞務供給契約에基하야 要申告者를 使用하는者 또는試驗으로使用하는者

三、要申告者를 日日雇入하야 使用하는者

第二條 要申告者로써 左의各號의一에該當하는者는 令第二條第一號及第二號의 申告를하지안는데不拘하고 左의事項을 月의 第月末日까지 이것을 行할 事項

一、令第十二條第一號及第二號에 該當하는者

二、內地、臺灣、樺太、南洋群島、關東州에旅行中인者

三、法令에因하야 拘禁中인者

四、疾病、負傷其他의事由에依하야 申告를하기不能한狀況에 잇는者

第九條 令第八條의 檢査는 被檢査者를 試問에 寄하도록하거나 또는 作業을 시키고도는 健康診斷을하야 此를 行하는것으로한 府尹、郡守、島司 前項의檢査때문에 必要잇다고 認定하는때는 被檢査者에 對하야 期日及場所를 指定하야 出頭를命할수잇다

朝鮮初有의女專校長

梨花女子專門校長에金活蘭氏가就任

얼마전 이화여자전문학교(梨花女專)교장 아펜젤라씨가 사임한후 그동안 교장의자리가비어잇섯는데 지난십일 총독부학무국으로부터 동교부교장인 김활란(金活蘭)씨에게 이화여자전문학교 교장취임의 지령이 나리엇다 이리하야 서양사람의 손으로 탄생하고 길리운 이화여전은 비로소 조선사람의 주재자를 마지하게되엇스며 조선녀성으로 전문학교의 교장이된것도 김씨로써 처음이라한다

(사진은 김활란씨)

崇禮高小選拔完了

금년부터 새로된 숭례고등소학교(崇禮高小)의 신입생은 지난구일 수송소학교에서 입학시험을 한결과 지원자육백팔십명중 이백팔십명을 결정하야 합격자는 학부형파함께 십사일오전 서소문정(西小門町)정동보통학교 구교사에 모히기로되엿고 십오일부터 정식으로개교할터이다

交通安全週間 第二日

步行指導日

교통안전주간의 제이일인 십일일은 보행자지도일(步行者指導日)이다 ◆이날 시내각경찰에서는 외근순사를 총동원하여 오전은 여덟시부터 아홉시반까지 오후는 네시로부터 다섯시반까지 두차례의「러쉬아워」에 시내 중요길목에 지켜서서 도보로 오고가는 사람들이 좌측통행을하나 안하나 신호를지키나 안지키나를 단속지도하엿다(사진은거리의지도광경)

杏村町에失火

십일일오전열시경부내 행촌정(杏村町)사십일번지 사호 고무신장사 김태경(金泰慶)(四六)의집에서 불이나서 약한시간후 그집한채를 태우고 진화하엿는데 구들을 고치고 불을때든중 이 기둥에 올마붓튼것이며 손해는 약사천원이라 한다

咸興放送局에 第二放送開始

티、빼、디、케ー작년시월삼십일일부터 방송을시작한 함흥방송국(咸興放送局)은 제일방송뿐으로 조선어청취자의 불편이

에누리업서진대신 表示價格이"껑충"

黃金町既成服商들의不正利得

가격표시(價格表示)가 실시된뒤에 에누리를 하지못하게되엇스므로 가격표시는 명목만세우고실지는 엄청나게 표시액과차이가잇는 갑을밧든 기성복상사가 허위표시(虛僞表示)로 경제경찰의취체에걸리엇다 십일일오전 본정서경제계에서는 황금정이정목 이필우(李必雨)ー가명ー와 강등삼랑(江藤三郞)ー가명ー의 기성복상을 불러다가 엄중취조중인데 그들은 가격표시로말미암아 기성복장사의 뜻하는 에누리가업서지자 물건을 표시하고 이익을 엇지못하므로 폭리를 엇기위하야 허위의 가격을 표시하야 가격보다 훨씬 놉흔가격을 표시하고 그러치안흘때는 종전처럼 에누리를하야 팔고 그러치안흘때는 표시가격대로 팔고 이것은 폭리취체령에 위반되므로 되어잇는것이 판명되엇는데 이것은 폭리취체령에 위반되므로 금후에도 이방면에 철저히 취체의손을 빼치기로되엇다

不正牛乳摘發

違反業十三名處罰

경기도위생과에서는 최근 시내에서 수요되는 우유중에는 물을섞것는니 꿍물을탓는니 하는 부정우유가 횡행하고잇다는 풍평도잇고해서 만일을 염려하는 의미에서 지난오일 시내각서에 전화로 통첩을띄워 각기관내에잇는 목장과우유업자 전반에걸처 불심검색을 실시할것을 명령하엿는데 명령을받는 시내각서에서는 일일히 배달도중을지켜섯다가 한병식 뽑아서 이것을 도위생과에 보내여왓다 그래서 도위생과에서는 이러케모한은 각목장우유를 엄밀히검사해보앗는데 그결과 맨물을탓기때문에 비중부족(比重不足)지방(脂肪)부족이된 불성분우유를 비롯해서 장정불충분등 규정위반의 우유업자 열세명을 적발해내엇는데 그중에는 시내 모모일류목장도끼어잇다 그래서 이것을도위생과에서는 때가바로 부패기인 여름철을압둔 요즘이라 부민의보건의 만전을위하여서도 도저히 그대로 묵과할수업다고 십일일전기 십삼명목장의 이름을 열거해서 부내각서에 배부하고 우유판매 취체규측을위반한이들을 엄중처벌하라는명령을내

茶屋町에棄兒

십일일오전열한시경 시내다옥정(茶屋町)구번지 이종덕(李鍾德)의집문아페 난지두달쯤된 계집애를 옷에 싸서 버린것을 그집사람이 발견하고 본정서에 계출하엿다 본정서에서는 아이의복으로 추측하야 여관의 사생아인듯하므로 이방면에도 염탐중이며 아이는 그집 김성숙(金聖淑)이 마터서 기르기로되엇다

리를 어더볼목적으로 얼마전부터 대구(大邱) 대전(大田) 원산(元山)등 각지에서 비밀리에 면화야합이 만라ー스가량을 매점한사실이 경기도경제경찰에 탐지된배되어 십일일 경기도지사로부터 계고처분을바다다

珠算講習會

조선상업교육연구회에서는 오는삼구일부터 이십일까지 열흘간안(매일오후일곱시부터 두시간) 부내남대문통 총독부도서관강당에서 제오회주산강습회를 개최하기로되엇다 자격은 상업학교부회원의 자제나 그사용인이나 혹은 회원의 추천하는사람으로 초등학교이상의 졸업자이면 조코하다

國際學生陸上에 十二名派遣 金源權君은確定的

일본학생육상경기연합회정기대표위원회는 구일오후一시부터 동회사무소에서 열리어 금하동경에서 열리는 국제학생육상대회에 출장할 대표선수 十二명을 파견하기로 결정하엿는데 六월初旬까지는 선수를 결정하기로 되엇는데 조선에서는 김원권(金源權)군이 선발될것은 확정적이라한다

陸上競技指導會開催

전조선육상경기협회에서는 래二十二、三兩日간 경성운동장에서 남자육상경기연습회를 개최하기로되엇는데 지도자는 내지에서 향전간(向田幹)선수ー드와 곡삼삼오(谷三三五)(三段)양씨를 초빙하기로되엇다 그리고 참가희망자는 남자에 한하야 경기당일에 본부원에게 신청하기를바란다한다

不當利得한 淸凉飮料商

맥주와『사이다ー』로 삼월삽십일 이전의 재고품에 대하야는 가격표시를하지안코 종업지시가잇슬때까지는 갓등표시가지이드는 산업과의 지시에 위반하고 부당한 도매가격을 올려 소매상에게까지 가격인상을 시킨 부정도매상을 적발하려고 서대문서경제계에서는 총동원되엇다 즉 매상수 판매점수개소를 조사한결과 이들이 맥주와『사이다ー』를 사드린 도매상으로 장사정(長沙町)안림상회(安林商會)는 기린맥주 두타스에 팔원을 바더야할것을 팔원팔십전에 팔엇는 것이 판명되엇고 낙원정(樂園町)화성상회(華盛商會)에서는 소매인에게 맥주를 팔원이십전을 받고 『스다ー사이다ー』는 유원팔십전을 바들것을 그리알고잇스다하엿고 남대문시장안에잇는 조선물산상회(朝鮮物産商會)에서는 맥주를 팔원유십전에 팔고『사이다ー』를 유원팔십오전에 팔엇다 하야 각각부당한 가격을 바덧다는것이 인정되어 이날오전 소림(小林)주임이하 계원이 총동원되어 관내 각청량음료주류판매점 임검을 시작하엿는데 이것이 끗나는 대로 전기 세곳도매상을 소환취조하게 되엇다

地金、生阿片等 四十餘回密輸

龍山署에서取調中인大密輸團 首犯以下二十名送局

기보=용산서에서 지난삼월십일경에 대규모의금밀수 생아편밀수단을 적발하고 성진(城津) 단천(端川) 봉천(奉天)등지까지 추격하야 범인을 속속검거하엿거니와 그간취조를 다마치엿스므로 일당다음의 이십명을 외국위체관리법위반급산금령위반(外國爲替管理法違反及産金令違反)과 아편령위반(阿片令違反)의죄명으로 불일간송국하기로되엇다

▲咸北城津邑旭町二八九 生命保險外交員 金用燮(三二)▲同六二의三 無職 金鼎浩(三一)▲同 三一九 生命保險外交員 金甲孫(三□)▲城津郡鶴上面上峙洞一七三 農業黃兌鎬(三七)▲吉州郡雄山面良洞三九六 農業金哲龍(二□)▲咸南端川郡北斗日面龍川里五〇三 秀倒孔春植(四〇)▲同四六七反物商 張信浩(三一)▲同大新里店員 徐丙基(二□)▲同雜貨商 崔萬吉(三□)▲同雜貨商韓萬福(二□)▲京城府通仁町五五精米業李昌煥(三四)▲昭格町三七 下宿業鄭東元(三□)▲滿洲國奉天市西塔大街三丁目二二二 醫業李宗夢(□□)▲同六一八 藥物商梁貫(二五) (以上十五名不拘束)▲鏡城郡朱乙溫面 □□□ 崔鳳來(三一)▲同鶴中面農業 □□□(二□)▲鏡城郡漁郞面播鄕洞五〇四 無職金顯先(三一)▲京城府新堂町 三〇ノ一七 鐵工業 李宗漢(三一)▲京城府唐珠町八二 無職 徐元基(三〇) (以上五名逃亡)▲城津郡鶴上面龍泉洞三七二 農業南炆(二□)(死亡)

이들은 삼년전에 밀수단을조직하여가지고 성진、단천방면에서나는사금파 근방산중에서 밀작한생아편을 소화십이년이월경부터 금년이월경까지에 전후사십여회에긍하야 리려식으로 만주방면에다밀수출하엿는데 이년동안이나 관헌의눈을 속여대담한범행을감행한 교묘한리레식은 취조하던경관을 놀내게하엿스며 밀수출한총액은 십여만원이나된다

검거의단서는 작년말에 모사건으로 송국된 이수봉(李水鳳)=복역중=의 공범으로 당시도망중에잇든 전기괴고 이중현이가 삼월십일경에 만주로부터입경하야 잠복하고잇든것을 탐지하고 아현정(阿峴町)방면에서 검거하여다 취조한결과 의외에도 전기와가튼사실이 발각되어 검거를보게된것이다

民間研究生에 喜報

中央試驗所에 受託試驗制度

대원공업연구과 수풍관업을 비롯하야 각종공업원료상에대한 공업시험을 하는곳은 총독부중앙시험소가 아니면 엇지할수업스므로 일반민간인사들의 수탁(受託)시험에응하기 위하야 그규피를 내고져 수탁시험제도를 실시하기로되어 시험연구에대하야 경비를부담하는 조건으로 중앙시험소에서 그신청에따라 시험하야주는것인데 최근 시국하 중요한 시험연구가 만흐므로 우선 응용화학 분석부를 거두기위하야 어느정도 상당한 예산을 요구하엿던바 이제도는 전국에서 아직아무데도 전례가업는새로운 제도라고 하며 금후그성적이 자못 기대된다

文壇使節壯行會

황군위문의 문단사절(文壇使節)인 김동인(金東仁)임학수(林學洙)박영희(朴英熙)의삼씨는 드디어 오는십오일에 경성을 떠나 북지를향하야 장도에 오르게되엇스므로 십이일밤 부민관중강당에서 그장행회(壯行會)를 개최키로되엇다

犯罪에도"自肅精神"

昨年中의發生件數十八萬三千五十八件

比前年三千六百餘件減少

시국하 조선안의 범죄는 일반 총후의긴장을 반영하야 퍽만히줄어젓다 즉총독부 경무국의 조사를보면 소화십삼년중의범죄발생건수는 총계 십팔만삼천오십팔건으로 전년에비하야면 삼천육백여건이줄엇는데 범죄별로 그상황을보면 다음과갓다 (括弧內는前年의發生件數)

▲强盜 □□件(□□件) ▲竊盜 □□□□(□□□□) ▲詐欺三□□□(□□□□) ▲恐喝□□□(□□□) ▲橫領□□□□(□□□□) ▲賭博□□□□(□□□□)

이것을 각도별로보면 경기도의이만□천□□□건이 제일만코 그다음이 경상남도의 이만□□□건이며 □□□의 사천구백□□건이 제일적다

라디오

第二放送 ◇午後六時 하ー모니카獨奏 ◇六時二五分 어린이新聞 ◇六時三〇分 講演 ◇七時三〇分 講演 ◇八時(東)滿唱 ◇八時三〇分 라디오드라마 ◇九時 歌謠 ◇一〇時一〇分 中等國語講座

第一放送 ◇午後六時(金)滿史 ◇六時二五分 (城)講演 ◇七時三〇分 (大)國民歌謠 ◇七時四〇分 (北京으로부터) ◇八時 (東)滿唱、合唱 ◇八時三〇分(東)라디오時局讀本

廣告

결혼직장에서야 이고배야!하고 다라난신부가잇다 ◆내용얼핏고 보니 양편부모들이임의로 정해논배필이라 ◆요새아가씨들에게는 인습에반대한다는 당당한리유도 잇슬것한일이어니 배아프다는뒤게꼽 하가할것이 업겟지만 ◆그러나 한가지여기에 문제삼고싶은것은 그색시의『약어빠진래도』를 들고싶다 ◆당자가실흔결혼을 억지로야 할수어겟지 허지만 정하실흔 결혼이라면 사전에 얼마든지 불수도잇는 문제가 아닌가 ◆혼인조건에 꼬물꼬물하다가 나중에 부모망신 집안망신 남의 집안망신까지 결드리는 것은 생각할 문제가아닌가 ◆당자의속을 몰라주는답이 아니어! 색시대의 공기를 마시는 아가씨가 쉽라조라는말씀 웨 작못하고 정말들니까『약어빠진 신여성』노릇을 하는냐말이어!

今般에 새로 發明된 汗止液을宣傳하기爲하야 腋臭、水虫豫防、制汗、多汗症의 手足을無料로 治療하야드립니다 「발사이에 피린내나는사람 昨年에水虫으로 苦生한사람、夏節에져땀이만이나서衣服을버려社交에 골치알르는 貴婦人、女學生」 一回의塗布로、거이永久히 낫습니다

招待狀 一人一回 NO,B 「藥品都賣部」 京城府鍾路五丁目 天祐堂 電光三七五三番 振替京城三〇六七六番

完結篇 長八郎繪卷 花の巻封切十八日マデ・片岡千惠藏・市川春代

十二日封切 黃金座 空襲 大好評 續映十四日マデ

朝報案內

寫眞館 附屬品一切讓渡 有望 鍾路□丁目 天光寫眞館 希望者來問

店舖賃貸 鍾南浦中央花柳街二階洋館カフエー料理店病院用最適 京城鍾路□丁目□〇 東順

女販賣員募集 十八歲以上、四、五人 手腕次第月收百餘圓 詳細는 本人이 來談하시압 片岡商事株式會社 昌信町五八一ノ一三

水荏 (들깨) 朝鮮產上品 壹升入 送料(地方) 豐信商會 京城東大門市場 振替京城三〇〇六五番

名刺 上質百枚三十錢 分計文一人 無代進呈 東美堂

命之母 부인병에 藥店에有

日本勸業證券株式會社 京城支店 京城府南大門通一丁目

割引債券 果然向騰 貯蓄五圓目下賣出中 債券公債擔保金融 ◇低利即時取扱◇

官認 東洋自動車講習所 學生募集

京城中等學院生徒募集

京城中等豫備專修學院生徒募集

京城高等簿記學院生徒募集

安産湯 天眞堂製藥社

힘안들게 아기낫는약

젖不足 젓이 잘나옵니다

桃屋의 桃의罐詰 品質第一等 白桃、黃桃

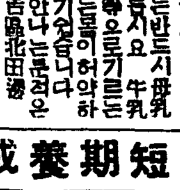

治療師短期養成 鍼灸 無試驗開業 奧村療法朝鮮學院

世界的 日本矢野大サーカス

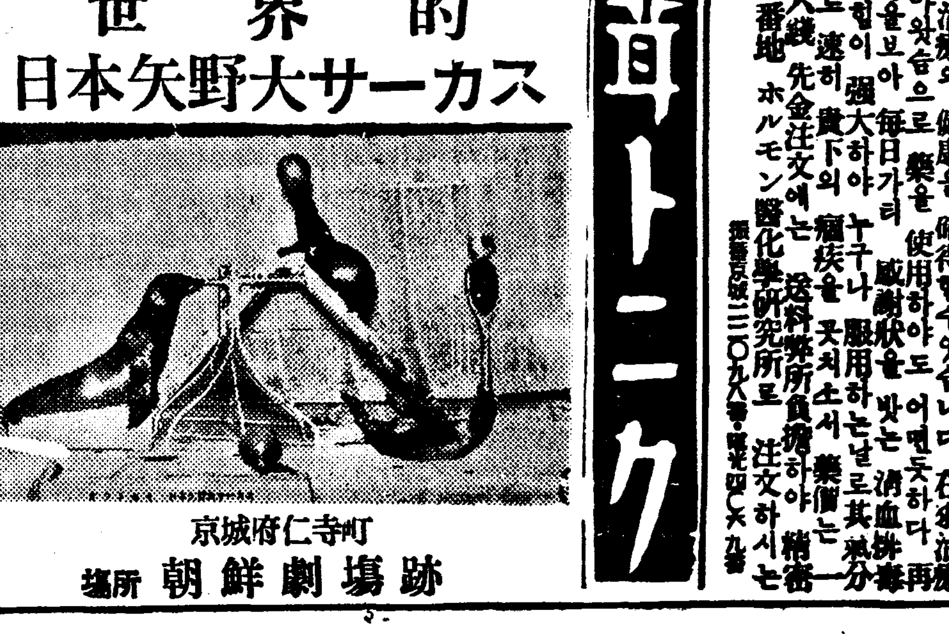

京城府仁寺町 朝鮮劇場跡 場所

精力強進劑 參茸トニク

神經衰弱、頭痛、健腦、에는 ロイマチス、關節炎、神經痛에는 原因療法을하야 病뿌리를업새야납니다

原因療法으로 第一血液을 淸血시키고 여러가지毒(梅毒、淋毒、酒毒、煙毒、藥毒、諸毒)을 體外로 排泄시키며 五臟六腑를補하는데 비로소 眞正한 治療의 效果가잇는것입니다 在來治療法의 缺陷은 單只其局部에만 作用하는藥을 使用하야도 어떤것은 病의根源을 뿌리버리는 힘이强大하야 萬病通治劑「海草精」은 病의根源을 뿌리버리는 效力을보아 每日가려 누구나 服用하는날로其효果를 알수잇스며 驚嘆하게됩니다 一個月分三圓九十錢 二個月分七圓五十錢 送料三十六錢 京城府鍾路六丁目二六七番地 ホルモン醫化學研究所로 注文하시는분에 仔細한 病理와 治療方法의 冊子를 無料添送

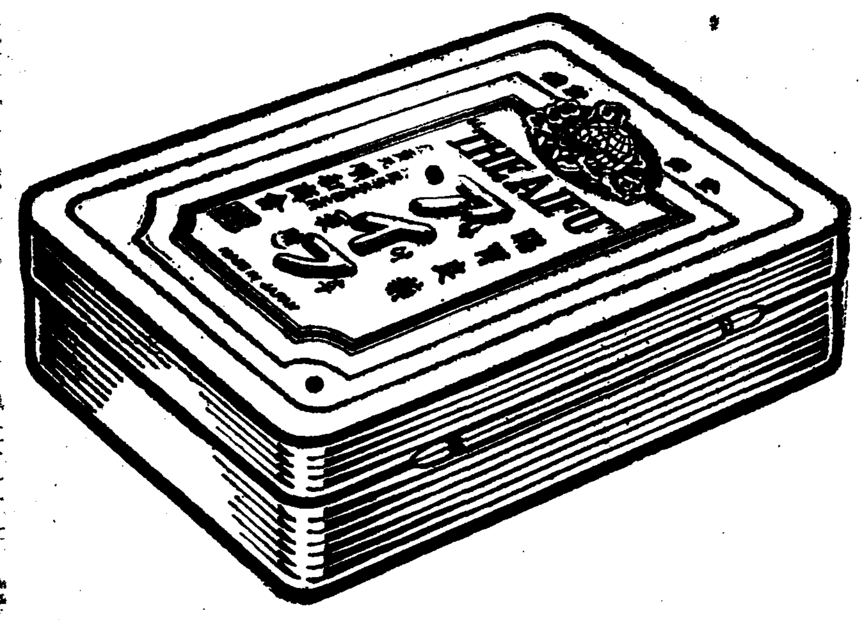

慢性胃腸病에는 アイフ(아이후)

胃腸의調子만조흐면 日の丸辨當으로도 입맛을다시게됩니다!!

材料다、調理法이다、調味料다하고 느러놋는분은、먼저 당신自身의胃腸부터調整하신뒤에말슴하실일입니다。治療藥アイフ는당신의胃腸을日常遠足가는날가튼快調를 보입니다。

食慾의有無는 精神作用、榮養狀態에도原因이되거는합니다마는 大部分은胃腸의健否에 左右되는것인 故로 食慾을正常케保全함에는 胃腸의分泌、運動兩機能이 언제나 圓滑하지안으면안됩니다。事實、食慾이旺盛할때에는 普通으로우리가조아하는食物、맛잇슴직한 食物을보고 갑자기食慾의昂進을늣기는경우、胃液도 反射的으로分泌되야 食物消化의開始에備하는것입니다 이胃液을食慾液이라고도하며 食物은 먼저食慾液의作用을밧고消化되며 그分解產物의化學的刺戟에依하야 胃液의分泌이更히促進되는것입니다 이와가티胃液의分泌이正常하면 胃腸運動도活潑케되고 膓液、膵液、膽汁의分泌도이에伴하는故로 消化의諸機能은自然旺盛케되고 食慾도또自然히昂進해올것입니다。그런데

胃腸內壁에炎症과損傷이잇스면 胃의緊張力、酸度、幽門의開閉、消化液의分泌、胃腸運動等에異常을招來하는故로、執拗한食慾障害와 消化困難을 보는일이만습니다。그러므로 如斯한경우에먼저 胃腸粘膜의 炎症과損傷、胃腸筋의弛緩을除去하고、胃腸의分泌、運動兩機能을 活潑케하는것이緊要합니다。

治療藥アイフ에는마치어러한 病源的인治療作用에다對症的인藥効도잇고 主藥이胃腸內壁의病變部에沈着하야炎症을고치고 粘膜을強케하며弛緩을收縮시켜서分泌과 運動機能의異常을調整함과함께 腸管內의有毒物質을 吸着하야 體外로排泄하는等 廣汎한病源治療를營爲하고 아울러 속쓰림、전구역、胃痛、腹痛、泄瀉、便秘、嘔吐等의 諸症狀까지도 消退하는故로食慾은늘고 消化는進步되는等胃腸의機能이自然히 快調、活潑케됩니다。

藥價

四日分 七十五錢
八日分 一圓五十錢
十七日分 三圓
特製十一日分 五圓

重症에는特製アイフ
便秘症에는加減アイフ

▲全國到處有名藥店에有함▲

大阪市東區淸水谷西之町
發賣本舖 **順和商會**
振替大阪三四五五番 電話(東)五〇〇〇・五〇〇二・五〇〇三番
支店 東京市本鄕區眞砂町九番地
大連市山縣通九八番地

家庭

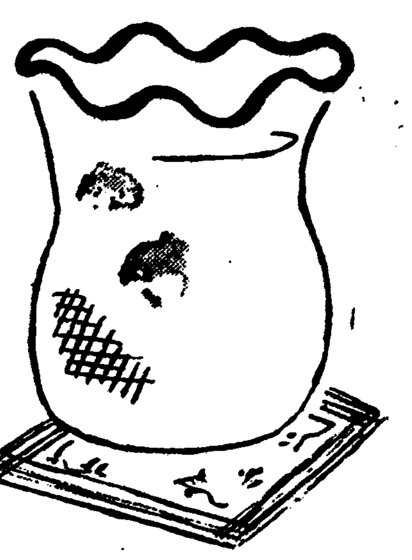

혼수대용품시대
옥가튼신부손가락에
구금(九金)과 "삼뻬"가 끼여진다

「금을나라에 바치라!-구금(九金)이상만들지못한다!-이러한국책아래에 재래로 금패물을만히가지기를 동경한조선여인들 더구나 혼인하는시악씨들은 어떠한 대용품을가지는지 이아래 東亞金銀商會에 대답을 듯기로합니다」

× ×

「금패물을 만들지못하게된다부터 혼인하는 시악씨들 례물은 무엇으로 하나요!」

「별수업시 구금으로들합니다. 구금도 이제부터는 못만들게될것입니다. 국책이니까요」

유리장속을 드려다보니 은패물은 여전히 만흔데 금패물상자는 텅비엿습니다.

그리고 구금(九金)비녀, 가락지 뒤꼭지가 얼마잇는데 빗갈이누러케 때문든 은비가듯게 고흔래는업습니다.

「구금비녀와가락지갑슨 대개얼마나됩니까?」

「구금비녀는 대개사십원 가락지는 삼십원내외입니다」

「이것들을 만히삽니까?」

「구식혼인하는분들은 이것을삽니다.」

「이쪽에 십팔금 반지는 어떠니까?」

「이것도 전에만든것이되어 지금 대개 십팔원사십전가량됩니다만 아프론 삼십원이상될것입니다.」

「저기 백금가튼것은 무엇입니까?」

「그것은 삼뻬란것인데 소위과희백금이라고해서 백금대용입니다.」

「가격은 얼마나됩니까?」

「가락지는 이원오십전 삼원가량이고, 비녀는 이원오십전, 삼원오십전가량입니다.」

어쨋든 일반으로 만히 쓰이기는 은비녀, 은패물이고 전연부인들이 금패물을 한미천으로삼어서 만히들 작만하드니 지금은 손님이 전보다 십분의칠은 준셈이랍니다.

「시집가는 각씨들이 구금패물외에 장만하는건 무엇입니까」

「비취옥입니다. 비취옥은 비녀가 이백팔십원으로 칠십원가량되고 뒤꼭지가 십칠원가량, 가락지는 사십원으로 십칠원정도입니다」

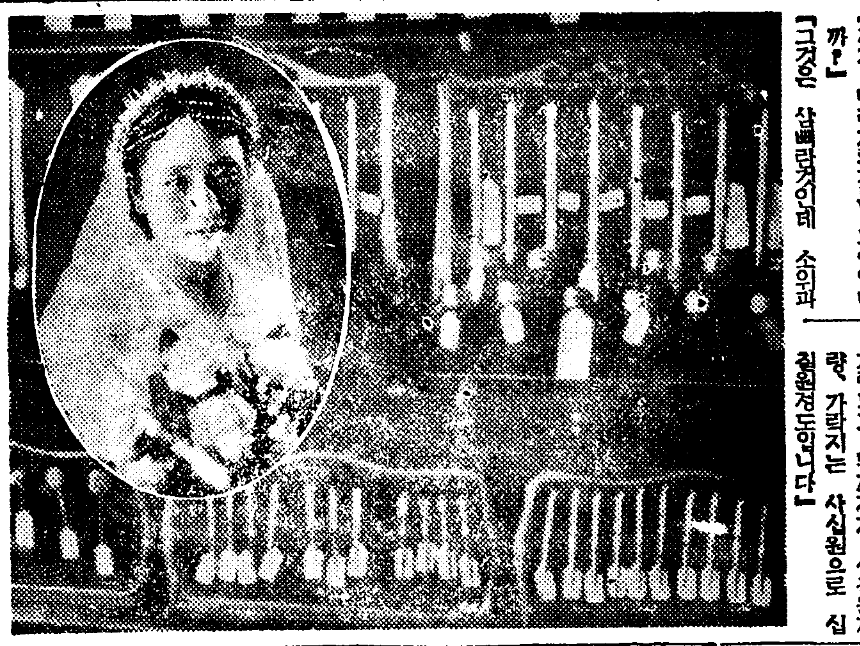

비취패물은 살때는 갑시만허도 금처럼 제갑들놀지니고잇는것이아니고 다시팔때는 갑이사못떠러지며 백금도 다시팔여면 한푼에 칠원가량은 밋진답니다.

「그럼 지금 시집가는 시악씨들은 겨우 구금패물과 비취패물을해가지고 가겟구먼요?」

「네-그러나 어쨋든 전보담은 형편업시 손님이 준것만은사실입니다.」

「십팔금 보석반지도 만히 씁니까?」

「네-신식혼인엔 쓰는데 이것도 인제 며개남지안햇스니까요」

「저 삼작(三作)은갑시얼마나되나요?」

「저건 옥인데 사십원가량입니다 만히팔리지안습니다」

家庭常識

때무든거울은?

거울이 때끼엇거나 뭇지가안젓슬때 그냥문지르면 되려잔금이가서 상합니다. 그러므로 벤주롤을 수건에무쳐서 먼저 훔처내고 그담에마른수건으로 닥그면 말숙하게깨집니다.

그리고 냉수자 조코 더운물은 어쨋습니다.

딸기로 맛나는짬을

조금잇스면 딸기가 만히나겟습니다. 갓처질때에 이것으로 잼을만들어두면 집에서 손님접대나애기들먹기에 대단히 조흡니다.

잘고갑이싼것으로 만들어벼에 너코 끝는물에소독해서 밀봉해두면 오래둘수잇습니다.

재료=딸기、히설탕

만드는법=딸기를 씨처서・배꼽을따고 맛수리가튼데 건저서 물끼를업시합니다.

그다음냄비에、너코 복음하게해서 오래동안 끄립니다.

그럼 알맹이가쇠다 뭉글어진답에 설탕을 가늘두게로 너허서다시 냄비에너코 끄리되작고수깔로 저어서 전체가엇지엇을때에끄냅니다.

그러다음저장할때에 너흘때는 물끼가 업도록 주의하고 다너흐다면 병을 목까지 더운물에 너허가지고 그대로 한삼십분 동에병을 끄립니다.

그러다음 밀봉하는데 이러케 해야소독이되고 오래둘수잇습니다.

이업기병은 사러면 비싸기도 하고 집에서 만든것보다 질도조치못합니다. 되도록집에서 만들어서 애기네들 군것질에 빵에다 적어먹인다면 썩 조흘것입니다

긴찬은손님

「올까말까하다가
이러케 왓습지요」
「올뜻말뜻해서
기다리다 마랏느니라」
「우리집부숭아
낭구가 예서 보일뜻
말뜻하군요」
「그까짓거야
본숭만숭하고
이개살구나한개
먹고 가렴으나」
(글은사람 정인화)

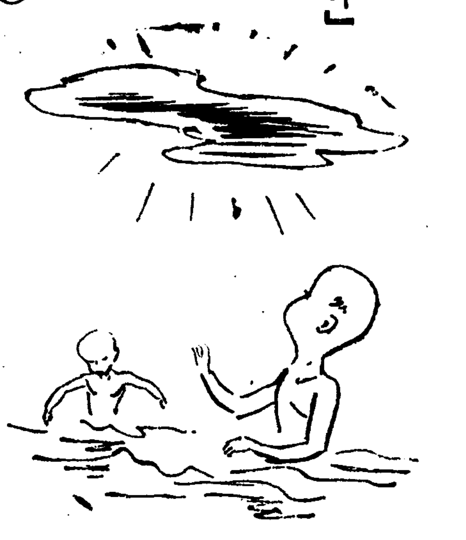

女性職場의 初年兵 ①

대장부도애기되야
나이팅겔의손에서큰다
금단의병상에는로맨쓰도잇고 장차는비위잘마추는착한안해

金淑子孃 看護婦篇

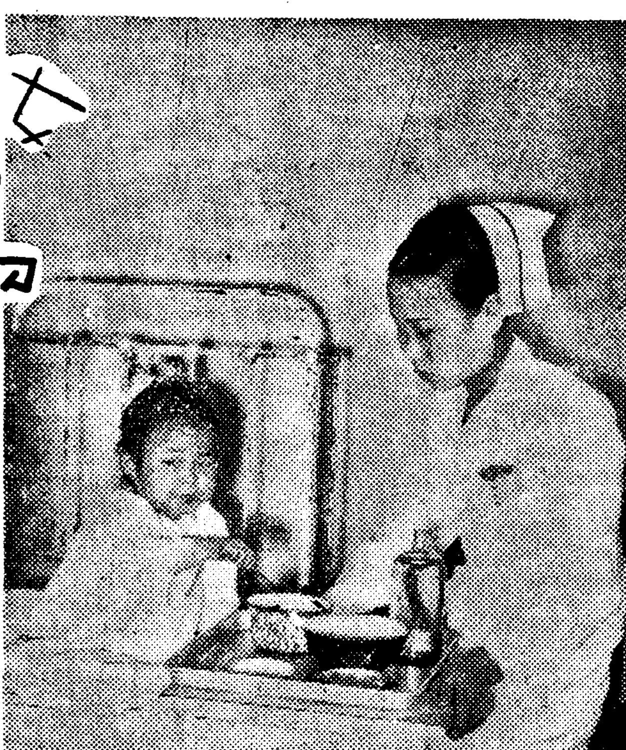

「여보 간호원, 사람죽겟수。물좀줘 목, 아이머니……」

「물잡수시면 큰일납니다 조금만 참으셔야지」

간호부는 모든 환자의 어머니-입안에 혀와가치 불평하고 보는법입니다。

× ×

큰병 때문에 견습생이란어름을 떼어버리고 한사람의 버젓한 간호부로 취직한분들을 차저 세부란쓰 뒤뜰 장미나무가 울트는속에 그기숙사를 방문햇습니다。

기자가 문을두들겻슬때 문득 저고리압섭을 여미여나타나는 처녀-그가곳 우리들의 초년병 김숙자(金淑子)양이엇습니다。

「주무시다 나오셧서요?」

「네-지금 우리자는 시간이여요」

때가나진례 간호원 기숙사는 지금한창 밤입니다。모두들 문을잠그고 고히 자고잇습니다。

「요즘 야근어시가요?」

「네 야근할때는 저녁네시에 들어가서 오밤을 꼽배새고 이튼날아침 일곱시에야 나오니까요 나젠 백사를 제처노코 잠을자야합니다」

「간호원이 환자를 돌볼때는어린애가치 보나요?」

「대개는 바깟세상에서 아무리훌륭한분이래도 여기안에서 환자로우리손에잇슬때는 어린애기와가티 약하니까요」

사실 병원안에서 의사는말할것업고 간호부도 핑장히권위가잇서 환자들은 그들의얼굴과 몸짓을 일일이 살피게되는것입니다。

「언제 혼인하시렵니까?」

「글세요 혼인안한다는건 거짓말이고……한이태후에요」

「간호원이란 혼인후에도 가질수잇는 직업이애요?」

김양은 쓰디쓴 표정을 짓더니 머리를 가로 흔듭니다

「어쩌지 우리간호원들은 시집간후엔 죽어도 간호원노릇을 안한다구들 합니다」

「그건 무슨까닭일까요?」

「여자는 결혼생활에서 조금더 조흔행복을 바라니까요」

간호원의 생활이란 손으로 괴와 고름을짜고 시체를 주무르나 마음세는 어린종아지가티 양순하고 순결해야하고 다리는 항상 조용거름을 치거 바쁜것입니다。」

「간호원을 안해로 마지하는 사람에겐 어떠한 이점이잇슬까요?」

「호호……거야 저이입으로말하면 우습죠。 그러나 한가지 우리도 자신들갓는게잇지요」

「무어입니까?」

김양은 한참이나 마루바닥을내려다봅니다。

「오래동안 신경이 몹씨예민한 환자들의 비위를 늘마춰 버릇을해서요 우리에겐 참는힘이 만습니다」

「참는힘-비위마추는마음-이건 여자의 보배입니다。」

「제일 유쾌할때는――?」

「역시 환자의겨를떠나 우리끼리 우리끼리의 건강한 얼굴을볼때 유쾌합니다」

「환자와 간호부사이에 무슨로맨쓰가튼것은 업습니까?만히잇슬텐데。」

「호호……더러잇는모양입니다。젊은환자、그리고 과히중하지안흔환자들이 간호 사건을 일으키는 모양이나 워낙이쪽에서 단속이심하니까요。 간호국장에가치 가자고 전화하는문도엿습니다。」

훌리창거린 사이로 햇비치흘러들어 눈보다 희칠대에가장자리를 간지럽힙니다。

長篇探偵小說 魔人 【四】

金來成 作 / 崔根培 畫

復讐鬼의悲歌(二)

「왜 그러시우?」

「뭘 그리 놀라시우?」

백영호씨의 놀란 목소리에 임경부와 남수는 일시에 그러케 부르지즈며 침실로 달려갓다。

「아! 들창이 열리엇구나!」

기다리던것이 종래 왓고나!

……하고 마음속으로 웨치면서 임경부는 뛰여가 들창바그로 몸을 내밀고

「박군!」

하고 고함을첫다。

「네에?」

박태일부장의 굵다란 목소리가 어둠을 뚤코나라온다、

「정문에 무슨 이상이 업는가?」

「업습니다!」

「업다? 업슬리가잇나? 사람을 들인적은 업는가?」

「업습니다! 개새끼 한마리들이지 안헛습니다。」

「그럴리가 잇나?……그러면속히 정문을 잡그고 정원을뒤저라! 각각 무장(武裝)을하고……권총을 끄내 들어야한다!알겟나?」

「알겟습니다!」

「그러면 한시바삐 뒤저라!일분일초라도 느저서는아니된다!」

「네-」

이리하야 임경부가 부하들에게 정원수색명령을 버러가티 내리고 잇는 사이에 잠들엇던 은봉과 정란도 놀래여 자리에서 벌떡 일어낫다。

「왜들 그러서요?」

은봉과 정란은 무슨 영문인지를 모르고 눈을 부비면서 방안을 도룩도룩 둘러보다가

「아, 칼!」

하고 남수가 달려에서 빼아 든 단도를 보고야 비로소 자기들에게 절박한 위험을 전신에 느끼듯이

「아, 무서워!」

하고 서로 껴안으면서 눈을 부릅떳다。

「걱정말어! 걱정할것 업서!」

백영호씨는 은봉과 정란의 억게를 번가라 어루만지며 조용히 일럿스나 그러는 백영호씨 자신도 어쩌할수 업는 두려움에 목덜미를 내려눌르는것 가탓다。

「대관절 어떠케된 일이에요? 칼은 어서디 난 칼이에요」

은봉은 한손으로 남편의 팔목을 부여잡으면서 물엇다。

백영호씨는 애처러운 듯이 젊은 안해의손을 두손으로 꽉잡아쥐고 부드러운 목소리로 자세히 설명을 한후에

「지금 경관들이 정원을 수색하는중이니 무슨 소식이 잇슬테지. 마음을 굿게 가저야 하오。아무 염려도 말고 마음을 편안히 가저야지――」

그때 임경부가 은봉과 정란을 향하야

「물론 주무실때 들창을 다드섯지요?」

「네、다덧서요。그러나잠 그진 안헛서요。」

「몃시쯤 잠들으섯는지 생각해 보십시요。지금이 열두시 삼십분이니까――」

「글세요。정란은 저보다 먼저 잠들고……정란이 잠든것이 몃시엿지?」

「나는 열한시 치는 소리를 꿈결처럼 들엇서요。」

「그러니까 제가 잠든것은 열한시반이나 되엇슬까요。정란이가 잠든후에 조금 지나서 저도 잠들엇스니까요。」

임경부는 잠간동안 질문을 멈추고 생각한다。――그놈이 들창문을 열고 비수를 던진것은 대략 열한시반에서부터 열두시까지다。 그러면 그놈은 대관절 어디로 어떠케 정원으로 숨어들엇던고?……노픈 담장도 담장이거니와 그 담장을 지키고잇던 여러 경관들의 눈을 어떠케속이엇는고? 정문으로는 개한마리 드나들지 안헛다고 박부장은 단언하지 안는가? 이상한일이다!

그것은 하여튼 지금 정봉미헤서 칼에꼬치어던 붉은 편지를 안손에 펴들고 한자한자 한숨한숨 죽혀된 눈동자로 더듬어보는 남수의 얼굴에는 얼마나 창백한 엉혹, 경련하는 얼굴―고 무서움에 어린 시선으로 전엽을 두리번거리엇 정다보며 눈물지 팔리는듯이 손을 후들엇다。남수는 별해 편지에서 무엇을 보앗는고?

勝은 第三回全鮮…

懸賞規定

一、本紙에 揭載된 四個都의 蹴球團은 各其地方의 精銳로만 組織된 팀이온데 第二回全朝鮮都市對抗蹴球大會에서는 어느 地方팀이 優勝하겟습니가?

保菌者의 家庭은憂鬱합니다

斯界權威諸博士가 實驗後推奬勸告하는殺打林을服用하야 明朗한家庭으로도라갑시다!

京城

殺打林은 從來의製劑와는 全然다른化學的集成으로 그其化學的作用은 尿道內에無數히潛伏繁殖하는淋菌을 組織內極深部까지 最短時日만에撲殺하야排膿及淋菌을消失케하는 淋疾絶對特効藥입니다

完治者續出

全朝鮮內地滿洲等地에 殺打林을 一齊發賣한지 數個月만에 全快無慮數十萬을내어 感謝狀及著名醫師의 臨床報告書等이踏至하고잇다

李鶴松博士 鄭槿陽博士 土屋博士 中津博士
朴昌薰博士 梁珍鴻博士 實驗推奬

セブランス醫專 皮尿科敎室
醫學博士 講師 李鶴松先生은
朝鮮日鮮學藝欄에다음과가티發表하엿다

淋疾의治療는 最近劃期的進步를하고잇다
술폰아미드(Sulfonamid)로 容易히 迅速히 治癒될수가잇다。더욱 술폰아미드基가 二個連結되여잇는 製劑(殺打林)는 더욱 良好한 効果를나타낸다。 適當한分量을三四日乃至四五日間服用하면 大端히만히나오던 膿이끈처지는것을우리는 經驗한다。從來에보지못하든 効果이다。그럼으로 將次淋疾의治療가專門以外一般으로容易히施行되게될러이다

殺打林
サツタリム

定價
急性用 二圓
慢性用 五十二
病院用 二十
(全國有名藥店販賣)

元賣發總
新興製藥所 京城

本劑의 一滴은
血一滴에對比

鐵原

本劑「蔘茸ビタルミン液」은 虛弱者에게對하얀生命水가되며 健康者에게對하얀精力增進劑가되는 理想的造血强壯劑올시다

兄弟姉妹諸位! 本劑는健康의糧食이올시다。 諸位의健康을爲하야 本劑를곤 입어시 服用하십시오。 그리하시면筋骨이 湜然한偉男子女丈夫가되십니다

適應症 榮養不良、貧血、肺病、食慾不進、神經衰弱、精力減退、遺精、記憶力減退、不眠症、血壓亢進、虛汗眩暈、疲勞、産前産後의衰弱

價格 五百瓦入 金五圓
貳百五拾瓦入 金三圓

製劑 本舖 朝鮮賣藥株式會社
京城府黃金町二丁目
電本㊂六四・三六四番
振替京城二四八〇番

最高級造血强壯劑
蔘茸ビタルミン液

學藝

朝鮮學의外人部隊 ③
사라저가는資料 朝鮮古船舶의研究

K記者

元漢慶博士篇

延專뒤의 조그마한 松林을넘어 元漢慶博士의집을 차저가니 물론만은히고 아담한 洋館이 南쪽을向하야 멀리 漢江의 물줄기를바라다보며 조으는듯 양지바레 서잇다. 조용하고 침침하기 그지업다. 마치 東海를 바라보는 山中의 엄숙한 石窟庵처럼 그리고 往訪한記者를 마지하려고 나온 키는적으나 목직하고 듬씩한 博士는 정녕 이石窟庵속의 石佛을 聯想시켯다. 그는말하는것부터 말소리가 남보다는 半音階는높고 半呼吸이나는 빠른듯부처님을 聯想시켯다 아닌게아니라그의應接室에는 石窟庵의부처님寫眞이 法堂안처럼 몰려서잇다. 元博士가그 先親때에朝鮮으로 나온것이 一八八五年이라고하니今年에五十二年。博士는 이땅에서 낫고자라서 今年에 五十이나된다。

뉴욕大學 에서 哲學博士의學位를 맛고 아주나온것은 一九二一年 그러므로 그것만하여도 二十八年이나 된다。그는 半은 朝鮮사람이다。그의 流暢한 朝鮮말의솜씨와 豊富한語彙에는 어떠이오히려 놀랄程度다。그러나 우리朝鮮사람中에는 그이가 朝鮮語에에對한 숨은 研究家이라는것을 아는이는 드물것이다。

그이가 案內한 書齋에는 汗牛充棟으로 洋書가 들러차잇는데 朝鮮에 關한 書籍만하여도 이르다 헤일수가업슬만큼 만헛다。

그中에서博士는 三三卷의 著書를 끄집어내여 보이는데 이곳에 記錄하여 본다면 모두 Royal Asiatic Society 에서 出版으로 Occidental Literature on Korea (朝鮮에關한西洋文獻) 附錄에는 그

文獻目錄 으로 二千八百八十二點이나採錄되어·研究者의便宜를 圖謀한 Parsial Bibliography of Occidental Literature on Korea 그리고는 Modern Education in Korea (朝鮮의近代敎育)무엇 보다도 여기서 紹介할것은 그의特殊研究다 Korean Boats and Ships 라는 朝鮮船舶에 關한것이다 『別로 배의研究에 무슨動機는업읍니다만은』 하고 博士는말한다. 그이들은여름이되면 늘家族同伴으로 九美浦에 遊覽을간답니다 그곳에서 푸른바다에 흰돗을 달고 가고오는 船舶을보면서 저배를 달리는사람들은 어떠한 航海術을 가지고잇나 天氣를보기와

潮水의滿干 에對하야는 무슨知識을 가지고잇나 언제쯤부터 羅針을 應用하엿나等의 이러한 漠然한 好奇心으로부터 朝鮮배의 研究에 손을 대이기 始作하엿던것이다. 그리고 現在는 官廳에서도 純朝鮮式船舶의 新造를 許可치안허 자츰 在來의배가 숨어감으로 그것을 어떠한 形式으로나 記錄하여두는것도 決코 意義업는것이아니라하야 著述에 着手하엿다 한다。『이部門에도 文獻이업스므로 여간研究에 困難이 아닙니다 가령 新羅時代에는

航海船舶術 을가르켯다는記錄이잇는가하며는 具體的으로는 무엇무엇을 가르켯는지 그것도 分明치안흔形便입니다』하고한탄한다『[illegible]을 긴저지안코 古文獻을 證據하는 中에는차츰 밝혀질것 갓기도합니다 만은 그러며 아직 研究할것이잇스니깐 조금도 이러라고 世上에 자랑할것이 못됩니다고 謙遜한다。그의 船舶에對한 研究에 잇서서도 더욱 興味잇는것은 예전 忠武公의 거북船에關한것이라한다

그의研究에依하면 忠武公까지 우리들은 거북船을 거북모양으로 뚱그스름하야 뚜껑을 떠닷것던것으로 알고잇지만 事實은至今의 潛航艇처럼 납새고 물의 抵抗을 적게한 快速船이엇스리라한다。博士는 우스면서 예전 西班牙의 無敵艦隊를 英吉利海峽에서 擊退한 英將「푸랜시스 드레이크」將軍 이야기를 꺼내인다。

忠武公은 바루 그와동갑으로 一五四五年에 東西를 멀리하야 나스며 그들이 모두 旺盛期로 생각이

近世海軍戰法 을改良한것이라던지 또 싸움을 너무잘하야 同僚에 謀略된것이라던지 이 恰似한 두將軍의 奇緣을對照하야 生覺한다면 古今의 東西의 秩序로보아 感慨의 기픔이업지안타고한다。

이윽하야 記者가 博士의 好意를謝하고 물러나올때 博士는 松山에 가티 오르면서 멀리西쪽 안개속에 히미하게 보이는 두峰을 가르키고 저것이 江華島의 高麗山이라고하면서 맛아들이 돌아와서도 三代채의宣敎事業을 繼承하야 남마다저山을 바라보면서 이고개를 넘어다닐것이라고 슬거운 表情을짓는다 (寫眞은元漢慶博士)

學藝小抄

城大朝鮮語文科 新學年講義

主任敎授 高橋博士의 停年辭職으로 그將來가 注目되든 城大朝鮮文科도 同博士가 專任講師로 前가티 講義를 繼續하게되고 또새로이 新進學徒 金台俊氏를 講師로 마지하게되어 陣容을 가추고서 무사히 今年度의 講義를 開始하게되엇다。參考로 今年度講義題目을 紹介한다면

朝鮮語學史(特히東洋人의研究)·語에 미친 漢字漢語의 影響 朝鮮古書諺解解讀以上 小倉進平博士。

朝鮮歷代詩文、經書諺解、講讀師

朝鮮文學槪論、高橋亨博士

그리고 金台俊講師의 講義로는 李朝時代의 委巷文學

時代를이끌新原理
—現代의世界史的意義— ⑤

徐寅植

歷史的世界에 歷史를 넘어서는 그어떠한 超越的全體가잇서 歷史道程을 限定하는 限定的目的으로 實在하여잇다면물론도 그러한 形而上學的原理가 實體的으로 存在하여가지고 歷史를 響導하지안는以上 歷史的現在가 늘 多樣한 可能性이 交錯된 混沌한 發展으로서의 現實的行程을 밟을것은 當然한일이다。그리고 歷史的現在가 그어떠한 轉形期에잇서서든 多樣한 可能性의 混沌한鬪爭이라는것은 곳 多樣한 可能的未來가 現在의속에 並立 또는 對立的으로 包含되어잇다는것을 意味하는것이다。그意味에잇서서 우리는 歷史的現在를一義的·一方面的의이기보다도 도리어 多義的多方面的의것으로 보지안흐면안될것이다。그리고 歷史的現在가 未來에의 動向에잇서서示唆하는 諸多의可能性은 그存在關聯에서볼때에는『現代歷史』를形成하는 社會諸成層을 基礎로하고 그들의이데올로기로서 發現하는는것이며意味聯關에서볼때에는現代歷史에 內包된 歷史諸時代의 文化諸成層을基礎로하고 그들諸成層의 各階各層의 新結合에依한 새로운 [illegible]或은 유토피아로서 發現하는것이다。이重要한

命題에對한 解明은 紙面의關係로省略할수박게업스나 以上의 歷史에 잇서서의 絶對와相對의 關係를말하던곳에서도 大略示唆하엿던것이다 그야어쨋던 歷史的現在가 現代社會의 社會諸成層을 基礎로하고 現代社會에 內包된歷史諸時代의 文化諸成層의 多樣한 結合에依한多樣한 유토피아의 鬪爭이라면 歷史的現在가 多義性多方向性을가질것은 自明한일이다。公式主義가 말하듯이 歷史가한줄기의노끈으로 묵글수업고 一聯의 方程式으로 演繹할수업는것은이때문이다。그意味에잇서서 우리는 唯一한 現代를混沌한時代라할하기보담도 모든歷史的現在를混沌으로보아야한다。도리어 嚴密하게말하면 現在가 混沌의代身 現代는 곳까지 透明한것이다。왜? 現在는 多方向的으로流動하는것임에反하야 現代는 一定한歷史的階梯에定着된것이기때문이다。

그러나 歷史的現在가 多義性多方向性을가지것다하여서 우리는

斷然코 『事實을揭陳』하지안는바의 思惟史上에 唯物論者가 거리 歷史의 進行은 偶然의 必然으로서 보아도 안되며 오늘날 「니치스」의 한사람의 歷史理論家가거리 그들의 可能原理를 單純한 실現을 說明하여서도안된다。

歷史的現在가 多義性多方向性을 가것다는것은 斷然코 歷史의 發展이 一定한 內面的合則性의 展開로서의 必然的過程을 밟는다는 確信을 否定하는것은아니다 만일 現在의內包한 混沌한事實가 多方性向만을보고 歷史의 發展에 合理的必然性이 업다는 結論을 내린다면 그는 방패의 兩面을보지못하는 俗流의實證主義者밧게더될것이업다 現在는늘 可能性의 可能諸原理의 混沌한 鬪爭이다 그러나 모든 可能이 반드시 現實化하는것은아니다。

그러면 現在에內包된 可能諸原理속에서 그어떠한것이 來日의階梯原理로登場할까? 歷史의 運動이 악센트의 移動에依하야 表現된다하더라도 그악센트의移動을 制約하는 그무엇이잇지안흐면안될것이다 우리는 이小論의前半에서 歷史諸時代의文化的政治的諸成層을 現代歷史에定着시키는것은

直線的으로 運動하는生産史라하엿다 그러므로 可能諸原理間의 악센트의 移動을 制約하는것은 歷史의 物質的基礎가 되지안흘수업다 現代의 科學理論이指示하는바로는 人間의歷史가 그根底에잇서서 生産의 歷史라면 歷史의運動은 그 究極에잇서 生産史의形式과 內容의 相剋에서 起因하는것이리라。그러므로 오늘날世界史的現在에 內包된 諸多의可能原理가운데서 來日의階梯原理로登場할者는 現代生産의 矛盾을 解決할수잇는 成層이되지안흘수 업다 이意味에잇서서 우리는歷史의合理的必然性을말할수잇다 歷史의合則性이란 그런데

社會機構의 運動形式ー生産機構의衣裳을벗기고보면生産機構의 運動形式을 말하는것以外의 아무것도아니다 오늘날 人類生活을 부잡고 흔드는諸多의『이즘』『유토피아』도 其實은 現代生産을通約하는 歷史的合則性이 自己를實徹하는 過程에서 그의諸契機로서 出現한것이며 따라서 早晩間 그의 諸契機로서 乘越될것들이다 이러

懸賞저나리오當選優作 (其二)
드메 (九)

李翼 作
金奎澤 畫

×健浩네房 (密朝)

행주치마만을 걸치고 英珠는 지금 室內掃除에 바쁘다。

健浩는 어제먹은 술이 너무과햇든지 해가 마루끄테 기여오르는데 누어잇다

英珠는 코스노래를 부르다 健浩의 양복바지가 즐에 널렷다。

×마당

어머님은 오늘 아침부터 매우 不快하시다 방아깐 쪽으로 내려가신다。

어머님이 어제와조일 그처럼 애를쓰시며 깨끗이 빨려노으신 농장은 외엽이지 마른한구석에 팔세틀 당해잇다

×大門밖

집모퉁이 개울둑에 동네것이 깨어진 항아리를 어머님은 發見하시고 놀래신다。조심조심하시며 드려보신다

分明이 집이것이다 그것만 아니다 그엽 제법이에는 어제 농장안에 느어두신 헌겁보퉁이가 백혀잇지아느냐 모두가 英珠의짓이다。

그러나 어머님은 화도 내지안흐신다행여나누가볼까오히려염려하시면서 눈에띄이지안토록 재로 쪽쪽 더펴노시고야 가는한숨을 내쉬신다

英珠의 얄구진 콧노래가 바갓까지 흘러나온다。

어머님은 방아깐으로 가버리신다。

×健浩房

英珠『오늘이 무슨요일이유?』

健浩『그건 알어 뭘해!』

英珠는 健浩에게 그대로 말

서 누어버린다。

天井에는 군데군데 거미줄이 무럿엇다 그들은 한동안 아무말이업다。

山새소리가 明朗하다。

英珠『마치 큰罪나 저지른듯 迷亡이나 해온것 갓구려!』

健浩『……………』

英珠『말이나 좀 해요』

健浩『무슨 말을 허라는거요』

英珠『생각을 해봐요。이게 무슨 처지인가』

健浩『흥흥……』

英珠『그러케 웃고만 잇슬일이여 아니에요』

健浩『또 왜이래!』

英珠『이 山골엔 누가 오자구 그랫세요』

健浩『……………』

英珠『모-두들 나를 무슨……』

健浩『왜 그래 글세……』

英珠『내가 왜……』

英珠는 입술을 깨물고 울음을 억제한다。

새소리 더욱 明朗하다。

健浩『우리는 한동안 꿈을버리기로 하지안엇소?』

英珠『참을수 업서요 꿈을버릴수는 업서요、꿈속이래도조화요 어데든 조와요……이건바로 地獄이예요』

健浩『……………』

英珠『地獄요! 地獄이예요!!』

어머님은 아까부터 그들의 차흥을 들으시엿다。

×방아깐

저물기 始作하면서 바람이 이러낫다

방아깐에는 村婦人들이들아간지 오래다

물방아가 혼자 돈다

물소리가 요란하다。

×안房

등잔이 몹시 덜덕어린다。

어머님은 健浩를 앞에 안어노코 게시다。

두사람 사이에는 오랜 침묵이 흐른다 그러나 어머니는 어머니 대로 健浩는 健浩대로 할말과 바틀말이 침묵가운데 오고간다。

드듸여 어머님이 무거게 입을여시엿다。

『두말할것업시 다시 서울로올라 가거라!』

×건는房

호미한 燈잔아래 英珠는 잠이든지오래다。

小說月評

二四月創作評 (5)
『敗北者의무덤』

安懷南

『文章』四月號에 發表된蔡萬植氏의 『敗北者의무덤』을 이야기하고 이만 月評을 다드린다 우리가 지금 小說을 쓰면서 제일 困難을느끼는것은 作中에서 知識階級을 取扱하는것일것이다。假令 勞働者의 生活을 陳述하라든지 農村의 貧窮相을 描破하라든지 하면 그것은 오히려 作家들의 野心을 자아낼수까지잇는것이나 한인테리의 姿態를 밝혀 그進退를 이야기하라고한다면 오늘날파가튼 世代에잇서서 그것은 眞實로漠然하며 作家들의 못대는容易히 前進하지안흘것이다。即지금에잇서 한개의 頭腦한개의思想을 取扱한다는것은 끔직하어려운일이다。主人公이 自殺을 한것이 좀 흐리멍텅하고 作品全體가全이 觀念的인데 기우러지고 겨다가 아니밤중에 홍두깨내밀듯 마호메트니 코란이니 眞理의어머니이니 한것이 一見 作家로서의 應當질머저야할 表現의 責任을 아페回避한것가트나 우에 指摘한 그 泰山가튼 障害의아페서는 어쩔수업스리라。이點을 考慮하면 于先이 作者가 이러한 題材를 取擇한것만도 갸륵하고 作品의된품으로 보아도 이世代의 不適한 知識分子를 훌륭히넘긴 그技巧가 輕快無比하며 氏의 예전것들과는 作品의 體質이 다르다하여 군데군데 文學的香氣가 흐르다。더욱 敗北者의 무덤아페 그젊은 未亡人이 서서 목을 떨때칠모르는얘기가 어머니의 눈물어린 빰코등 입술을 마구 쥐어뜯드며 작난치는場面이 그려하다。우리가아니고 누가敢히 이러데붓을댈수잇슬까부냐。내가 이 月評을 쓰고잇는대 한 新進作家가 來訪하엿다。이번달 作品의 感想을 이야기하려니까 그는 버린간 興奮하면서 近來에와서는 東京文壇의 作品들보다 우리가 오히려압서간다는것을 指摘하엿다。나는 二三年來로 玄海灘건너서오는 新作들을 하나도 읽어본것이업서서 對答을못하엿스나 現役作家들의 力量乃至 文學的氣魄 問題일것이다。何如間 이번달作品은 내가보아 남에게자랑하고 시픈것이만햇스며 來月來來月도 그러하리라는 信念이 드럿다 作家여러분의 自重을 빈다 (完)

文化討議室

(問) 文學에잇서 『엑소틱』라함은 무엇을 말하는것이며 『쿠오-바디-스』또는『인테리』이라함이 잇는데 그뜻을 자세히 說明해주십시요。그리고 李光洙氏의 現住所는 어대게십닛가 下敎하여주십시요。統營一讀者

(答) 엑소틱이라함은 異國的이란 말입니다 쿠오바디스는포ー란드의 文豪 솅키뷔취의小說입니다 『어데로가느냐』라고飜譯됩니다 인테리 인테리겐챠, 知識人 또는 知識階級의 略語입니다

李光洙氏現住所는 京城府孝子町許英肅産院입니다(一記者)

樂聖"하이든"의 交響樂을復活

十八世紀의樂聖『하이든』은 生前에 百네개의 交響樂을 써다고하는데 그當時는 樂譜出版技術이 幼稚하엿고 또여러사람이 關係로 改竄하엿으로 오늘까지 完全한形態로 傳해지는作品은 그러케 만치못하다 『뉘은』의 古典樂譜研究者 『알푸렛·아인슈타인』 博士는 大英博物館과 『윈난』의 音樂同好會와 「푸로렌스」의 圖書館에 散在한 옛文獻을 調査하야 最近 다섯개의 『하이든』의 交響樂을 原形대로 꼬처노키에 成功하엿는데 그것은 六十七番 七十一番 七十七番 八十番 八十七番이라한다 이 다섯가지는 지난 二月부터 四月까지 「뉴욕」에서 公開演奏되는데 이가운데는 아마 『하이든』이生前에 오래동안 侍候하고잇던 『에스텔하-쓰이』家에서 百五十年前 그의指揮미테 初演한以來 처음엿는일이리라한다

新刊紹介

▲農業朝鮮 四月號 發行所 京城府外崇仁面貞陵里三七八 農業朝鮮社 振替京城一六五九四番 定價二十錢

▲信仰世界 四月號 發行所 平壤府景昌里四五의二 信仰世界社 振替京城五二三一番 定價十錢

▲赤道 玄鎭健著 (現代傑作長篇小說全集第四卷) 發行所京城府堅志町二二八 博文書館 振替京城二〇三三番定價五十錢

▲朝鮮農業 四月號 發行所 京城府古市町一四 朝鮮農業新報社 振替京城二一七八八番 定價五十錢

▲新樂朝鮮 三、四月號 發行所 京城府光化門通一九八 朝鮮新樂時代社出版部 振替京城八九三〇番 定價二十錢 送料二錢

▲朝鮮銀行調査月報 一月分 發行所 京城府南大門通三丁目 朝鮮銀行 定價五十錢

▲朝鮮商工獎勵館報 三月號 發行所 京城府南大門通四丁目三五 朝鮮總督府商工獎勵館內朝鮮商品調査研究會 定價十錢

▲食糧經濟 四月號 發行所 東京市麴町區丸ノ內海上ビル 日本米穀協會事務所 振替東京三〇四二九番 定價三十錢 送料二錢

▲綠旗 四月號 發行所 京城府初音町二〇〇 綠旗聯盟 振替京城一六〇〇二番 定價二十五錢 送料一錢

婦人靈藥·

特製 胎養調經丸

家庭主婦께올리는

生命의膳物

『胎養調經丸』은 數十星霜間 婦人病의靈藥이라고世人의 絶讚을바더오는婦人藥中의 王者올시다

그리하야本劑는數만흔婦人의月經不調、子宮病、冷症、帶下症等을快治하야生男生女 明朗한家庭을일우게한效力本位의靈藥이올시다。

이靈藥을반드시服用하시요! 그리하시면 和氣滿堂한家庭의主婦가되십니다。

主治効能
◇血積及冷積、月經不調、月經前後及月經時腹痛
◇赤白帶下、下腹痛、子宮虛冷
◇貧血、虛弱、其他婦人病諸症

定價 一個月分 一劑金五圓

木浦

製劑本舖 京城鍾路 和平堂藥房 電話本局二二〇九番 振替京城一五〇〇番

貴下의虛弱한家族을念慮하십닛가?

呼吸器病•食慾不振•產後衰弱 胃腸病•氣血不足等으로 苦生하시는家族이나 親知에게 早速히 相和民을服用토록勸하십시요。

相和民

サンワミン

相和民은 東洋傳來의 高貴藥人參•チオコール•鹿茸에다 鐵•キニーネ 動植物性ホルモン 橙皮チンキ• クレオソート• ビタミンA•B•D•E等 幾多의 補血强壯成分을配合한 理想的强壯劑입니다。

相和民을 잡수시면 누구나 自覺的으로 第一조라고 認定하시는것은 食慾이 不過一日이면 歷然하게나타나고 살이올느고血色이 조와지며 諸病勢가三,四ポント만 잡수시면눈녹듯사라집니다。

相和民服用前에 貴下의 體重을다라보고 十日後二十日後의 體重을다라보시요 반다시 늘어갑니다 꼭實驗하야보서요。

(全國有名藥房販賣)

咸興

包裝
五〇〇cc (一ポンド) 五圓
二〇•〇〇cc(四ポンド) 十五圓
四〇•〇〇cc(八ポンド) 二十五圓

總發賣元 新興製藥所 京城·[illegible]町

賞品
一等(一人) 二等(三人) 三等(十人) 四等(三十人)
日本勸業債券五圓券一枚式
朝光 又는女性一冊式

桑葉增收의秘訣인 採苗改良接木法

[illegible]

順川綠化運動 造林計畫進捗

【順天】平南順川郡에서는 [illegible] 各種造林의 大計畫을 [illegible] 今春에도 [illegible] 各種造林內譯을보면 다음과갓다

❶ 補助造林 一五三町步=三〇六〇〇〇本
❷ 一般造林 二〇八·五町步=四二六〇〇本
❸ 公有林造林 九·八九町=一五四〇本
❹ 平壤愛林增産造林 一四〇町步=一〇三〇〇〇本
❺ 檀山用材造林 一三四町步=二六八〇〇〇本
❻ [illegible] 一八町步=大斗五升

全州重鐵工組創總

【全北支社發】全州重鐵工組合創立總會는 [illegible]

商品販賣의 能率增進曆(下)

[illegible]

農産資源擴充코저 棉花增産에拍車 各種奬勵施設强化

【黃海支社發】黃海道에서는 戰時經濟의圓滑을 꾀하고저 農産資源의 擴充强化를 企圖하여왓섯는데 十四年度부터는 本道棉花增產計畫을세워 一千萬斤의棉花를 供給하기로되엇다

[illegible]

亞麻原料正線粗線의 製線工場設置 麻製工場도計畫中

【咸南支社發】[illegible]

河川沿岸利用 二百萬本植桑

【忠北支社發】[illegible]

咸南 果實生産高 百三十萬圓 水害로比前年激減

【咸南支社發】咸南道에서 昨年中에生產된 果實은 모두 一·三二九·六九一圓의 巨額에達하는데 昨年은特히 水害關係로 모다減收되엇스며 特히苹果는 四割一分의 大減收를 보엿다 이제 各果樹別로본 生產高는 다음과갓다

[illegible]

清津魚市場躍進 昨年中取扱額 百九十六萬圓

【咸北支社發】[illegible]

三月中清津 手形交換高

【咸北支社發】[illegible]

棉花播種 督勵週間設定코 徹底的으로督勵

【春川】[illegible]

商品市勢 十一日

▲果實類 [illegible]

▲海産物 [illegible]

▲菜蔬 [illegible]

▲漢藥 ◎唐材之部 [illegible]

◎草材之部 [illegible]

▲農藝藥品 [illegible]

▲家畜飼料 [illegible]

▲肥料 [illegible]

▲農產加工品 [illegible]

▲家畜類 [illegible]

無陽男子들이여

지내기조흔봄이왓스니
내몸에도봄이오게하자
아무리쇠약한양기라도
한번에다섯알만먹으면그만인
마음대로해결되는

キング·オブ·キングス

生理學界大權威日獨醫學士羽太鋭治發明

本劑의科學的效果는 性的無力을完全一掃

體·性兩方으로强壯한男子의一人이되라 (說明者) 羽太博士談

[illegible]

곳 듯는效果에놀랫다 大邱 金容男

去去益深하든遺精이 海州 康在八

不可形言이든苦悶이 釜山 崔倉億

御注文은直接本舖로

藥價
(小瓶)一〇〇粒入 二圓
(中瓶)二八〇粒入 五圓
(大瓶)六〇〇粒入 十圓

東京市芝區通新町十三ノ一
總代理店 合名會社 春泉堂
(振替東京七七一番)

淋疾 急性·亞急性·慢性

タルタリン

다 루 다 린

淋疾(急慢性)에對한 安全한化學內服療法完成되다

淋疾의治療法을一變시킨 治淋內服劑タルタリン錠

タルタリン錠은特히淋菌에對하야選擇的으로殺菌力이顯著한一新化學藥品입니다. 本品은從來汎用된色素劑와는全然趣意를달리하고强力한染色力과深達性이잇서서, 炎症을이르킨尿道에鎭痛的作用을하는特質을具備해잇슴니다

タルタリン錠의殺菌·鎭痛·深達의三大作用은淋菌의發見者「나이셀」博士의提唱한治淋劑로서의三大要件인

一、球菌에對하야强力한殺菌作用이有하는것
二、粘膜을刺戟치안코따라서炎衝을增加치안는것
三、粘膜의深部에達하는深達作用이有하는것

의條件을具備한故로タルタリン錠의發見은從來僅히對症的效果에滿足하든淋疾의內服療法을一變시키는劃期的化學上의所產이라고稱할수잇슴니다。

强力安全한 殺菌·鎭痛·深達作用

殺菌力이極히顯著하다

タルタリン錠의 患部細胞에對한殺菌力은極히强烈합니다

タルタリン의一千倍稀釋液에淋菌을投入하면直後에菌의絕滅을보고一萬倍溶液中에는數時間이못되여生菌의存在를볼수업는强烈한殺菌力이有합니다。タルタリン錠을內服하면尿도褐色이되여約十二時間持續하므로그經路에잇는菌은完全히染色되야持久的으로殺菌됩니다

炎症局所에鎭痛的作用을한다

タルタリン錠이 局所粘膜에鎭痛消炎作用이잇는것은治淋劑로서偉大한貢獻입니다。淋疾感染當初는劇烈症狀때문에往往히局所處置를施하지못하는結果 治療의機會를노치는경우가만슴니다、이런때에タルタリン錠의內服은尿道의炎症을업새고尿意·灼熱感·刺痛·分泌等의自覺苦痛을緩解하고急性淋疾의劇症을頓挫시켜서可恐할合併症을防止합니다

深部滲透作用이强大하다

淋菌의性質上治淋劑에가장重大한性質은「深部深達性」입니다。淋疾治療의遲速은첫재深達力如何에달녓다고까지합니다

タルタリン錠의深達性은一般藥液이到達치못하는結締織上層或은深部細胞에棲巢하는陳舊頑固한淋菌에對하야서도有力한深達作用을發揮하고疼痛並淋絲를漸減시키고、尿를清澄化하야慢性淋疾에對한治療價值를顯著히增大시켯슴니다。

タルタリン錠은特히球菌에對하야選擇的으로强力한殺菌力이잇는外에其他의尿路雜菌에對하야서도有力한殺菌效果가確認되고잇슴니다。即尿路疾患을訴하는患者의細菌學的檢鏡에잇서서淋菌以外各種雜菌과混合感染되는경우가만한것은臨床諸家의日常經驗하는바입니다、이러한경우에タルタリン錠은淋菌은勿論、雜菌에對하여서도從來의單純한治療劑가따르지못하는綜合的殺菌效果를發揮하고治療의萬全을期할수가잇슴니다

「胃障害업슴」「價格極히低廉」

包裝及定價 三〇錠 一、〇〇 一〇〇錠 三、〇〇 三〇〇錠 六、五〇 一〇〇〇錠 一九、〇〇

シオノアスピリン製造元
株式會社 塩野義商店
本店 大阪市東區道修町
支店 東京市日本橋區本町 滿洲國奉天松島町 京城府黃金町二丁目 天津日界秋山街 上海西華德路

全國藥店에서販賣함 [illegible]

ST—13

平壤商街에 大異變 不正商檢擧旋風

被檢者는 벌써百餘名을突破

經濟警察의强硬方針

【平壤支社發】평양경찰서경제경찰계에서는 종래의온정주의에서 엄벌방침으로 태도를 고쳐가지고 부정상인들에게 누차주의를 시키는동시에 위반자에게는 경고를발하엿슴에도 불구하고 취리에눈이 어두운상인중에는 조금도반성의기색이 업슴으로 드디여 수일전부터 검거를개시하여 어미 그수가 백여명에달하는데 의연히검거를 계속하고잇다는바 이들은 주로 양말중중심으로한 면직물을 취급하는업자들로서 공정가격을 무시하고 폭리를취한것을 비롯하여 가지가지의 불법행위로 경제경찰을 배반한자들이라한다

三月末現在犯則 七十六件突破

【咸南支社發】함흥서에 경제경찰이 배치된이래 지난삼월말까지 범죄위반은 모두칠십육건으로 그중통제가격위반이 오십구건이오 물자통제위반이 십일건 배급통제위반 여섯건이나된다 이가운데 제일만흔 물가통제위반을보면 공정가격을 초과한것이 십사건 표준가격을 초과한것이 신이건 폭리를 탐한것이 십오건 매점(買占)한것이 네건의순서가된다 그리고 상품종류로보면 면제품이 어신이건으로 가장만코 고무의 십일건 곡물의칠건등이다

綿織物多量買占

釜山署서 도關係者引致

【慶南支社發】일본모상사주식회사(某商事株式會社)에서는 조선의 면직물을 매점(買占)하려는 계획미테 부산대창정에 그지부를두고 만흔의교원을두어 조선각지에파견하야 면직물의 압취인(壓取引)을하던것이 부산서경제경찰계에 탐지되어 지금그게에서는 관계자수명을 인치하고 취조중인데 그중에는 공정가격보다 상할내외의폭리로 판매한업자도잇는 모양으로 취조결과 부당이득을취한 업자의검거가확대될것으로본다

慶南所要勞働者 每日六千名

【慶南支社發】경남도내의 노동자가 서북조선의 철도 고장 수전등의 각공사장에가서 서북조선건설에 협력하고잇는수가 수천명의 다수에 달하고 잇다함은 누보한바와갓거니와 이외가티 만흔노동이도외로 이출하고 현재얼마만한 노동자가 도내각공사장에 동원되고잇는가 경남도사회과에서 조사한 것을보면 매일오천팔백사십칠명이 출역하고잇는데 철도판계공사에 일천삼백이십명 하천공사기타에 사천사백구십칠명이 각각 동원되엇다 그중 지원출역은 철도판계공사에 구백사십명 입입(入込)이 삼백팔십명이고 하천공사판계기타에는 지원(地元)이 삼천구십칠명 입입이 일천사백명으로 대부분은 그지방지원의출역이다。 그리고 사월에는 하루평균소요노동자예상은 철도판계에 일천백오십명 하천공사판계기타에 사천칠백팔십팔명 합계오천구백삼십팔명으로서 삼월에비하야 백이십일명의 증가이다。 또사월중 공사에부족되는 노동자는 철도판계가 백삼십명 하천공사판계기타가 삼백칠십이명 합오백명인데 그부족노동자의 대책으로는 지원인부 출역혹은 모집으로서 충당할터이라한다

天主敎青年會定總

【伊川】강원도이천군읍내 천주교청년회에서는 지난十일오후한시부터 그회관안에서 제유회정기총회를 회장이용규(李龍圭)씨사회하에 궁성요배 국가합창 전몰장병묵도 황국신민서사를 제송하고 회장의고사와 회원점명을한다음 전회록을 낭독하고 소내회사업보고 각지회사업보고를 하고 전주교자치기성회를 조직한후 내빈중 복지이천지국장김종명(金宗明)씨의 축사가잇슨후 만세삼창으로 폐회하엿다는데 당일개선된 역원은 다음과갓다고한다

▲會長 李龍圭 ▲總務 朴鎔澤 ▲敎理部長 洪澤燾 ▲財務部長 金鎬 ▲幹事 金東權 鄭昌賢 李觀根 李慶韓 ▲自治期成會長 李演洙

家畜皮物도統制

江原道서買收人指定

【春川】소, 도야지, 개가죽은시국에비추어 군수품으로 다량수요케되어 벌써전부터 새로운규정에의하야 취급하여왓는데 강원도에서는 종래에누구나 매입하게되므로 매매상가격불통일은물론 그폐해도 적지아니하엿다 그러므로 이를방지하고자 매수인을지정하야 장유판매를 금지하게되엇다 매수장소는 강원도내에칠개소를두어 규를잇는 취인을시킬것으로 지정받든 매수인은 자기미리취급자 수인을두어 도내를여방하야 가축을모아드리게하는것으로 모아드린 가축은 전부경성에서 새로조직된조선원피주식회사(朝鮮原皮株式會社)에 판매케되엇다한다

平南道大地主

二百六十名突破

【平南支社發】오정정보이상의전답을가지고잇는대지주는 평안남도내에 얼마나되는가? 도농지과조사에의하면 다음과가티 총수 이백륙십명으로 평원(平原)이가장만코 안주(安州) 대동(大同)이그다음이다 그리고 그중에도 가장큰지주는 개인으로서는 안주의 김인오(金仁梧)씨의 일천이백이십일정보이요 법인으로서의 제일큰지주는 동척(東拓)의 일천이백사십삼정보이다

▲平原八三 ▲安州五〇 ▲大同三六 ▲順川二〇 ▲江西一八 ▲龍岡一四 ▲成川一一 ▲中和一〇 ▲江東九 ▲孟山四 ▲德川三 ▲价川二 ▲寧遠一

石岩小學開校式

【石岩】평원군동암면(平原郡東岩面)제이소학교인 석암(石岩)공립심상소학교개교식은 지난십일오전열한시경의선석암역전가교실에서 성대히 거행되엇는바 이로써 동암면민의 다년간숙망을달성하엿슬뿐아니라 평원군일면일교제도 미듭캐완정되엇다고한다

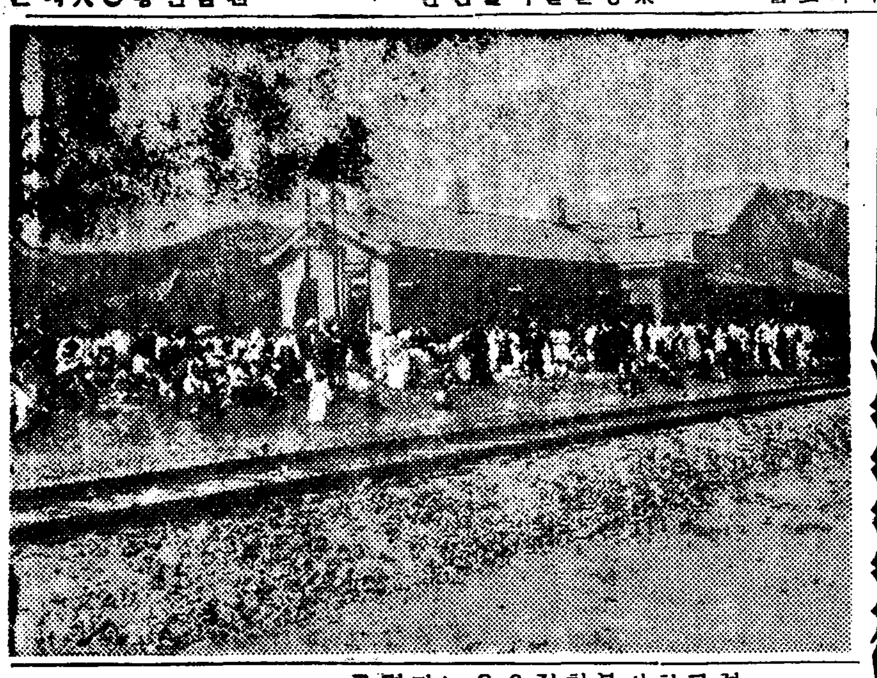

朝鮮語敎授〔四年以上〕廢止

釜山府內九公立小學校에서 新學期부터實行키로

【慶南支社發】작년사월일일부터 시행한 개정 조선교육령에 의하야 소학교에서의 조선어 교수는 필수과목으로부터 부설과목 즉 수의과목으로 규정되면서부터 조선어 교수여부는 그학교 교장의생각여하에달리게되어잇다 그취이를 궁금하게여기던바 지난번 경남도회에서도 도의원으로부터 당국의근본방침을 물은일이잇섯스며 이에대하야 당시 참여원으로서의 증전(增田)경남도내무부장은 조선어를 갑자기 폐지 또는 중지할생각은업다 본부에서는 국어보급에 전력을 다하고잇스나 조선인의 일반 생활과 필요한 조선어를 갑자기폐지한다는 말은 못들엇다 교육령을 개정할때 종래 필수과목으로 하던것을 수의과목으로 하엿스나 이것은 규정상 그리한것으로서 곳 폐지한다는것은 아니니 걱정안해도조케다고어명한일이 잇섯거니와 그후 여러가지 사정으로 부산부내의 봉래공립소학교(蓬萊小校)외여덟 소학교에서는 신학기부터 사학년이상부터는 조선어를 가르키지안키로 태도를 결정하고 부산부당국에 삼년까지의조선어 교수에 대한인가를신청하엿다 이에대하야 각면게당국은 다음과가티말한다

中江府視學談

조선어교수는 부설과로서의수의과목이므로 당해교장이 그교수를 인정치안흐면 교수안해도 조타는것이 개정교육령에 규정되어잇다。그러므로 조선어를가르키자면 반드시 도지사의 인가가 필요하다 부산부내의 조선인아동수용의 각공립소학교에서 사학년부터는 조선어를 안가르키기로되어 지금년까지 조선어교수인가를신청중인데 삼월말일부로 인가될줄안다。삼년급까지 조선어를가르키면 언문은 해득할수잇스므로 그이상 가르키지 안해도 조흘것이며 이것도 파도기로저하는 것일것이다。사립학교도 소학교규정에 의하므로 공립학교와 가티될것이다 운운

高平道學務課長談

아직 그러한 인가원은 못보앗다 그러나 작년도는 교육령개정직시이므로 무두 종전대로하엿스나 원측으로는 조선어교수에잇서서는 인가를 어더야되면 삼학년까지의 교수면 언문은 알것이다 부산이외에서도그러한 인가원이 들어와다 운운

近藤蓬萊小學校長談

조선인 생활상 부자유가 업스리라 생각하므로 삼년까지만가르키고저 생각한다 장래동신에 잇서서는 국어로쓰면 조흘것이다 언문을 모른다해도 국어만알면 신문잡지도다 읽을것이아닌가 부산부내에서는 각학교가 똑

江原道志願兵 八十名이合格

【春川】지난삼, 오양일간 강원도경찰부에서 이백육십구명의지원자를 시험치고 십일발표하엿는데 총수는 팔십명으로 오는십구일부터 전형시험을 행하리라한다 그합격자는 다음과갓다

(楊口)任璟進、(麟蹄)李大成、…

江原道集合移民 近間九戶出發

【春川】정든고토에서는 농사를지을라도 토지가업스니 넓고조흔만주로 보내달라는 농민들이 간도성화룡현덕화촌명기동(間島省和龍縣德化村孟奇洞)이라한다

大部隊集合移民

十六日慶南에서 一千餘名發程

【慶南支社發】금년봄에 경남으로부터 만주국목단강성(牡丹江省)에 이주할 집합이민은 이백이십칠호의 일천오백명인데 그들은 오는십육일오전영시십오분에 진주(晋州)를떠나는 특별이민열차로 목적지로 향하게되엇다 만라 이에따라 강원도의십사년도집합이민(集合移民)은 김화(金化)서오호, 희양(淮陽)서삼호을 진(鎭)서일호, 합하야구호삼십구명인데 기절판계로 급속히도 월려이므로 수일내로떠나게되엇다는데 전번집단이민 백오십이호와 분산이민(分散移民)팔십칠호합하야 이백사십일호가 금춘에 새히망을 품고 떠나게된것이다 집합이민은 이서지를 지정한것으로 간도성화룡현덕화촌맹기동(間島省和龍縣德化村孟奇洞)이라한다 일을 도모하기위하야 동일한보조를 취하야 모두사년이상 부러는 조선어교수를 그만두기로되엇다

다른공립학교도 대개 도의방침에 따라저 그리할것이리라 조선어 담임선생의 말을들으면야 동들은 조선어를 모두실혀하야 그성적이 나쁘다고한다 즉 회령심상소학교 조선어를 가르키는 교장합소가튼데 성적을 불리라도 그러한 경향을 알수잇다 즉 조선인 시험장수가 모두 오점이하다 이러한 현상은 조선어교수가 그다지 필요치안흠을말하는듯하다

여하간 불원간 그교수의폐지가될것이라 생각한다 운운

金佩物率先獻納

光州玄俊鎬氏特志

【全南支社發】시국은 이미장기건설에 이르러 정부에서는 민간의 소유금을 매상하는 동시에 일반의 금패물의 가공을 금지하고잇스며 각방면에서 금패물을 헌납하여 이때에 광주현준호(玄俊鎬)(光州銀行)(?)씨는 집에 잇든 가진금을 모두 헌납하겟다고 시대에 부인비녀두개 뒤꽂이 다섯개 반지 다섯개 등을 헌납하엿다 그귀한 정성은 일반에게 큰 귀감이 되는 동시에 금후 이러한 솔선하는 헌납이 일반에게 만히 나오리라고 기대된다

公主嶺의火災頻發

【公主嶺】최근 공주령시내에는 화재가 빈번히 일어나서 일반시민은 불안에싸히어잇다 지난 이일에는 청수정(淸水町)에서 화재가 발생하엿는데 다행히 큰 피해는 업섯다 그러나 한번 잇는 가정의 부주의로 생기는도망이니 일반가정에서 만히 주의하여야하겟다한다

咸興大賭博事件

六名을公判에 十名은二百圓罰金

【咸南支社發】면개월전 함흥서에서 대도박사건이러는 함흥부근의 대도박사실이 발로되어 함흥서에서 취조한결과 함흥부근에 거주하는 강(康)씨외 수십명을 검거하야 취조중이던바 최근에 이르러 사건이 일단락을 짓게되어 그중 육명은 공판에 회부하고 십명은 이백원벌금에 처하엿다한다

兒童愛護週間

自五月一日一週間

【春川】오는오월일일부터 칠일까지 제십삼회 아동애호주간으로 강원도에서 전도일제히 아동애호에 관한 선전을 하기로 되엇다 즉 각 방면으로 상담과 강연회 우량아동 표창등을 개최할것으로 전시하 제이세국민을위하야 특별한행사를하게되엇다한다

寧越炭坑에警告

坑內施設整備、人夫待遇改善等 江原道保安課서嚴達

【春川】무진장으로 매장된영월(寧越)의무연탄은 수년전채굴에 착수하야 지금에이르러서는 본격적으로 파내는중인데 매일이천오백명이라는 노동자가 출동하야 종사하고잇다 그런데채탄설비 불완전으로 종래에잇서서도 노동자사상사고가 적지안케 일어나 그들은 항상위험을 느끼게되는데 이만흔노동자들이안심하고 취업할수업는것은 안될일이라하야 강원도보안과에서는 지난십일시설완비등을 경고하고자 종전탄광장(宗田炭坑長)의래도를 청하야 여러가지로 지시한바가 잇섯다 이 시설완비의필요는 말할것도 업거니와 대우개선등도 극력조장하엿다 특히 평상시대우도 조치못하거니와 부상동재난을 당하엿슬때는 사업주측은 너무나 동한시하는것이 사실로 치료비는물론 상당한 위자료도 지급하도록 명하엿다는바 금후회사의 태도가 주목된다

滿洲移民三百餘名

安東驛通過發程

【安東】요사이 조선각지에서는 정든고향산천을 떠나 남부여대로 멀리 남북만주방지로 이주하는 동포가 늘어가고잇는데 지난구일오후네시 이십칠분 안동역(安東驛)착열차에는 북안동역(安東驛)에서 천여명의 군중이모이어 흔들어 이사짐을 실으며 흔들어 눈물을 흘리기도 하고 잇섯는데 그들은 만주흥천자(紅?子)부락으로가는이미 이공로안동군에서 이백이십팔명의 한 성인이 이백이십팔명(?)이 이백칠십명이되어 다음과갓다한다

安東邑	三戶	二十一名
臥龍面	一戶	三名
西後面	三戶	十三名
豐山面	四戶	二十一名
一直面	一戶	五名
南後面	五戶	三十名
南先面	七戶	三十五名
吉安面	七戶	四十七名
臨東面	二戶	十一名
禮安面	六戶	三十二名

(사진은떠나가는이민들)

五十餘開拓民磐石着

【磐石】따뜻한일기는 바야흐로 봄의소식을 전하는이때 고토를 버리고 남부여대하야 대륙을개척하고저 전라남도 무안군(務安郡)으로부터 온농표오십이명은 일로면장양동판(一老面長梁東瓚)씨인솔하에 팔일오후세시 지방인사다수출영리에 반석역에 도착하엿다 그들은 반석금융회(磐石金融會)의안내로 반석가 소남문외(磐石街小南門外) 기문여관(基門旅館)에서 하로밤을지나고구일에 목적지인 반석현제오구삼봉랍자갑대와봉촌(磐石縣第五區三棚子甲大窩棚村)으로 향하엿다

高山驛附近서 列車顚覆

【新高山】경원선고산역(京元線高山驛)서 이백칠메돌되는 거리에서 지난십일 오후세시삼십분원산행 전기열차 일천삼백십오호는 진행중탈선전복되어 중간화물차두개가 파괴되엇는데 원인은 아직불명이고 손해도조사중인데 요행이 인명사상은별로 업섯다한다

大邱에또怪屍體

다리업는兒屍와두다리發見

【慶北支社發】대구부동운정(東雲町)오후에는 지난번 머리와 팔이업는 소아살해시체가 잇서 아직 그범인을 엄탐중에잇는데 이번에는 역시 부내신암동(新岩洞)에서 구일오후한시경 약일개월가량되는 어린애의 두다리가업서진 괴상한 시체가 발견되어 소관대구서에서는 방금 그러기괴한 범행이 자주이러나는데대하야 매우 긴장하야 범인수사를 더욱 엄밀히하는중이다 그런데 그괴상한시체가 발견된지 얼마안되는 그날오전열시경 신천동(新川洞)이백오십삼번지 김조이(金祚伊)(?)라는여자가 그부근방에 호박을 심으라고 땅을파던중 이상하게도 어린애의 두다리가 나오게되어 즉시도립의원에서 해부에부친결과 이것이 신암동(新岩洞)에서 발견된 다리업는시체에 다리가하고잇다한다

南船北馬

충북도에서는 초등학교학급증설로말미아마 새교원의채용 구교원의 대이동을 지난달 삼십일부로 발령하엿는데 ▲전근된교원의한사람인괴산군청천(槐山郡靑川)소학교 전규한(全奎漢)훈도는 음성군맹동(陰城郡孟洞)소학교로 전근되엇다는 사령장을받고 ▲전임지에서 송별연을 성대히바든다음 살림사리를 전기맹동으로 실려보내고부임도중 ▲지난육일 청주에들려 전시학인 조영원(趙永元)씨에게 인사를한즉 군은 영동군상촌(永同郡上村)간이학교로 전임하게되엇는데 맹동으로의 사령은 잘못되엇다고 하므로 ▲전교원은 놀래여 그날밤 수석시학 원등(遠藤)씨를차저 무러본즉 사실은 상촌간이학교로 부임할것인데 학무과의 부주의로 그와가티 잘못되엇다고하야 ▲그교원은 상촌간이교로 가고저하나사령이업서 부임도못하고 청주에서 방황하고잇다는 딱한소식(淸州)

平壤商議役員選任

【平南支社發】신의원들이 처음으로 얼굴을대하는 평양상공회의소개선어후 처음의총회는 십일오후한시부터 신공회당 소홀에서열리어 다음과가티 역원을선임하고 산회하엿다

會頭 福島英朗 副會頭 金東元 異儀田景樹 常議員 吳德三 韓東燦 朴承億 井手米次 諸岡榮治 金丸直利

新興學校增築

六萬五千圓드려

【安東縣】안봉선연안 동포의손으로 경영하야가는 안동현신흥사립상업학교(新興私立商業學校)는 창립이년을마지하는 금년에 육만오천공원비로교실여덟간과 강당을 증축하기로 되엇다함은 누차보도한바이지만 오는십팔일부터 공사는시작하기로 결정되엇다

慈山敎會創立記念

來廿日擧行豫定

【慈山】평남순천군 자산읍장로교회(慈山邑長老敎會)에서는오는 이십일창립 어십오주년 기렴식을거행한다는데 그날은 원로후 김신호(金信浩)씨 한숙자(韓淑子)씨 원영순(元永淳)씨등 세분의 위안회가 잇스리라하며 조직교회된후 장로최공헌(長老崔公憲)씨장로정봉일(長老鄭鳳一)부분의 십주년 기렴식을거행할터인데 식이끗난후에는 구예배당에서만친회까지 개시하리라한다

◇봄새의治療◇

心臟과胸의弱함

胃가나쁜분들은

호르몬動物의精膽藥으로 抗病을增進하미第一조타

봄은어쨋든 病이더하기쉬운때어니, 內臟에 病이잇는분은 特別한加療가 必要하다 먼저 抗病力을 增進시기는것이무엇보다 緊要한것이니 이것에는 牛黃麝香其他數種의 호르몬動物의 特殊精膽을 配合製劑한 奇藥「救心」이 效力이조코第一安心된다 이것은成分이 動物細胞이므로 內臟으로 吸收同化가 퍽빠르고 各內臟에 獨自의藥力을주어서 增血鋼腸의 生理作用을 强化하며 全身的으로 抗病힘을 增强시김으로病은 根本으로부터治癒되여서 健康한몸이 되는것입니다 實驗滋養增進中이니 申込하라

盜汗이멋고食慾增進

東京市板橋區練馬北町三丁目 齊藤 實

『救心』은效力이잇슴니다 왜 좀더일직이 服用하지 못하엿나하는 恨嘆이생김니다。藥으로 苦痛을빗고잇던『盜汗』도 나지안하게되여갑니다。 藥店에서사서 服用하고 잇슴니다마는 요새는벌서 수도편하여져서 健康을 더욱回復하여去來하는 코참으로感謝합니다。

心臟病輕快하고 기침도 머저

岡山市天瀨 增岡 忠勝

小生年來의飮酒로해서心臟病이생기고、喘息을이르켜서 괴로워하는中『救心』이조타는 友人에게勸을바더서 當市加藤藥局에서 사다가服用하엿삿드니 病勢가 漸次로衰하여 지고 快差하게되여 家內一同이기뻐하고잇슴니다 今後는同病者에게꼭『救心』의조흔것을 알려주고저 생각하고잇슴니다。後略

特種動物精膽藥「救心」實驗試藥 一日分

『救心』藥價는一週分二圓 二週分三圓五十錢 三週分五圓 藥店에―파―는에有하、品切인때는救心本舖振替東京七二六番

目下「救心」二日分과「心臟의手當と食養生」를一人一回限發送하오니 申込하는분께 無代進呈합니다

救心의效力잇는症狀

◇心臟病으로苦痛하는분 ◇肋膜과肺가나쁜분 ◇胃가弱하야食慾업는분 ◇心臟이弱해서動悸와숨찬분 ◇肺가弱하고熱과기침나는분 ◇盜汗으로非常히苦痛하는분 ◇神經痛으手足알는분 ◇心臟脚氣로苦生하는분

無代進呈

申込은 東京市京橋區西八丁堀二丁目二十七 救心本舖 電話京橋(五)二一〇二番・九〇四番

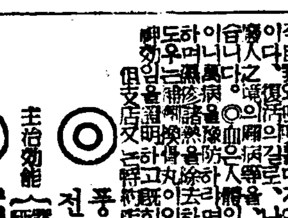

甲位入選 於農林省小型ヂーゼル比較審査 昭和十三年二月二十四日發表

世界唯一 小型純冷始動 ヤンマーヂーゼル

農工移動用

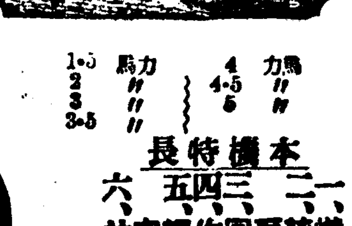

據付小動力用

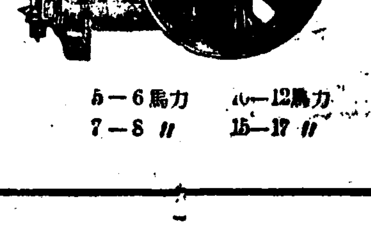

本機特長 一、燃料費僅少 二、純冷始動ニシテ 取扱容易 三、回轉圓滑 四、作業能率倍加 五、輕量ニシテ移動容易 六、サービス萬全

S型 H型 五〜六馬力

1.5 2 3 3.5 馬力 4 4.5 5 馬力 5—6馬力 7—8〃 10—12馬力 15—17〃

大量製産 在庫豐富 カタログ贈呈

株式會社 山岡發動機 京城支店 京城府京城驛前 電話本局一〇〇三番 本社・大阪市北區茶屋町

只今日本의欲求는 航空思想에衛生思想 虫退治 마구닌

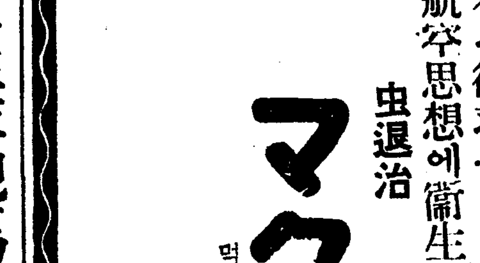

マクニン

먹기쉽고・잘듯고・값이헐하다

藤澤友吉商店 大阪市東區道修町 東京市日本橋區本町

正宗의名產地馬山 馬山・村崎酒造場

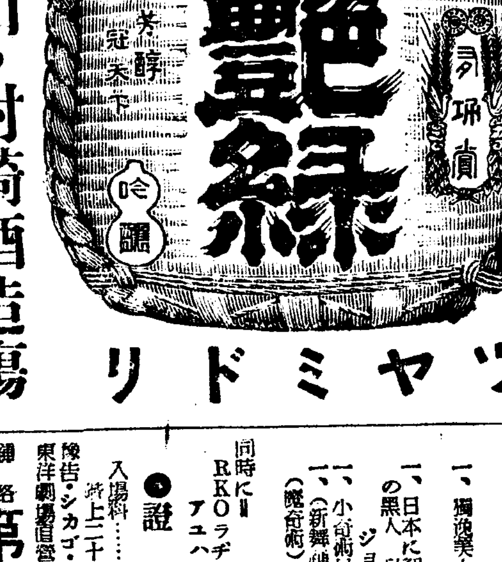

ツヤミドリ

二大靈藥大發明 고신修繕業

『換骨丸』의이 換骨治療法

主治効能 風病（中風、半身不遂、...）肺病、...

◎專門 풍병 換骨丸

◎補劑換骨丸

以上各藥價 一個月分 ... 但先金注文時는送料某本舖가負擔

換骨丸 發賣本舖 製藥主 曺道光 慶南密陽郡下南面守山里

東洋劇場 電話光 2154 3640 「남자업는子息들」 「이런수도잇나요」

第一劇場 鍾路四丁目 電話光一七五五番 今週映畫와演藝四月十一日ヨリ 世界各國人綜合演藝 アンネーダ・ブーシ 證人席

興亞議會의實績 (十)

租稅額增加顯著

稅制根本整理에着手

稅制篇 ②

中央及地方을通하야 稅制의 根本的整理를 할必要가 잇다는것은 數年來의 懸案으로서 昭和十一年 馬場藏相도 中央地方의 稅制根本的整理로 立案하엿스나 實現되지안코 그後 準戰時財政時代에서 戰時財政時代에들어 相次的으로 臨時增稅를 徵收하야 今日에이르럿는데 石渡藏相은 今議會의 衆議院 增稅法案委員會席上에서 如左히 十五年度의 稅制整理方針을 明白히하엿다。 何如튼 하여잇서서든지 戰爭中에는 相當的으로 增稅를하고 戰後에는 此等을 一括하야 整理를 斷行할 計劃을하엿다 이것이 正式이다 그러나 今日의 情勢에 稅制의改正에 對하야는 數年來의 懸案이고 今日各種의 稅法이 重疊되어 複雜하기도하니 明年度까지에 稅制의 一般的改正의 案을 確立하고 싶다。

如斯히 政府의方針으로서 決定하엿스니 今後國際情勢에 急激한變化가업는限 드디어 十五年度부터 稅制整理에 着手하기로될것이다。

稅制整理重點

그러면 明年의 稅制整理에當하야 政府는如何한것에 重點을 두는가하면 石渡藏相은 左記四點을 擧하고잇다。

一、負擔의公平을圖할것 이것은언제나 稅制改革의 第一目標로되고잇다 特히 今日에잇서서는 一方에 臨時로 所得이 增加되고잇는 方面이잇는 反面에 一方에는 事變의 影響으로 所得이 減少된 者도 잇서 此等의 均衡을 圖하는것이 必要하다。

二、產業의 發展과의 調和를 圖할것 戰時下에서 必要한것은 무엇보다 生產力擴充을 하는것이며 이것은 稅制改革에當하야도 當然히 考慮하여야할것이다。

三、財政의彈力性을 圖할것 今後長期戰에따라 我國財政의 膨脹은 必然不可避이고 그財源을 調達하기爲하야 租稅收入의 增加를 圖하는것은 財政의常道이다。 稅制整理와同時에 增稅를 行하는것은 當然한일이다。

四、稅制의簡易化를 圖할것 今日의 稅制는 基本稅法外에 臨時利得稅法、支那事變特別稅法 等 臨時的立法이 重疊되어 同種의 租稅에 對하야 二重三重의 課稅가 되어잇서 그로因하야 納稅者나 徵稅者나 不便이 多大한 狀態이다 그러므로 今後 稅制를 簡易化하야 納稅者의 便宜를 圖하는것이 要望되는것이다。

根本方針骨子

다음에 政府는 此等의 根本方針에 基하야 如何히 稅制整理를 具體化하여갈러인가? 石渡藏相의 議會答辯에 依하야 그骨子를 추려보면 如左하다。

一、所得稅 아무래도 今日의 稅制의 中樞는 所得稅에두어야 할것이다 特히 個人所得稅에 中心을 두고 이것을 一種의 國民稅로한다。 即 負擔力에 餘裕잇는 方面에 增稅하는同時에 個人所得稅의 免稅點을 引下하야 國民의 納稅範圍를 擴充한다。 第二種(公社債 銀行預金利子等)所得은 第三種個人所得에 綜合한다。 第三種 法人所得稅와 綜合하야 稅率을 簡易化하고싶다。

二、臨時利得稅 超過所得稅와 綜合하는 同時에 現在의 基準年度(昭和四、五、六)를 變更하는것이 必要하다。

三、財產稅 財產稅의 創設에 對하야는 財產評價方法이 困難하고 그關係로 相續稅와 財產稅를 綜合的財產稅로 하야 充分研究할 必要가 잇다。

四、營業收益稅 營業收益稅에 對하야는 現在 所得稅와 重複되는 點에 對하야 研究를要한다。

五、消費稅 間接消費稅의 整理에 當하야는 消費節約의 見地에서도 適當한 增稅를 行하기로 할것이다。

六、物品稅 砂糖、織物等에 對하야도 增稅의 餘地가 잇다。 消費節約을 圖하야 貯蓄奬勵의 意味로 第二種的 生活品에 課稅하고 物品稅의 範圍를 擴張하는것은 當然한일이다。

七、賣上稅 이미 物品稅의 形式으로 賣上稅의 一部를 實施하고잇는데 이것을 一般的賣上稅에까지 擴張할것은 研究를 要한다。

八、地方稅制의 整理에 對하야는 地方分與稅 其他를 研究中이다 地方稅의 獨立稅로 하는것을 原則으로하되 地方財政의 調整을 爲하야 地方分與稅를 創設하는것이다。

九、稅制整理와 同時에 恒久的 財源을 確立하야 地方財政의 基礎를 鞏固히하고 地方에 對한 財源을 交附한다。

一〇、兵役稅 兵役稅 新設은 實行困難하다。 特히 兵役에 對하야 一部에서는 相當히 熱心히 主張하고잇스나 兵役을 稅金으로 代身하는것과 같은 觀念을 주어 國民皆兵의 本義에 反하고 그實行은 困難하다。 (完)

出穀減의反動時代

春暖期動向을注目

新穀期以來移出米最少記錄

朝鮮米의 三月末現在까지의 移出高는 前年同期에 比하면 二百十九萬九百五十三石의 激減인 累計三百六十九萬六千四百三十七石으로서 旣往新穀以降移出高에 對하여보면 最近數年來의 最少記錄을 보이엇다 實收에잇서서 約二百六十五萬八千石을 激減하엿다고는하나 總收穫高에 잇서서는 二千四百萬石을 示하고 新規로 滿支向輸出地量 開拓하엿다고는하나 겨우三十萬石의 輸出高을 算함에 不過한 點으로보면 結局朝鮮內의 「思惑」熱로因하야 旣往新穀以降 埠頭에잇서 思惑保管으로서의 滯荷가 相當한 數量에 達하엿다고 보아도 過言이아니다 그러나 一方內地及 朝鮮內米穀業者로서 移入米乃至 滿洲米의 輸入高에 對해서보면 各其增加를 보이고 잇스므로 此間主要地로 在庫로되던지 或은 朝鮮內에 消費增加를 보이지안는限 結局어떠한 時期에던지 出穀減의 反動時代가 出現할것을 想像함도 無理가 아닐것이다 要하면 朝鮮產地의 動向은 四月부터 五月間 春暖期에 걸처서의 解氷期와 主要地在米의 整理期에 直面하여서의 朝鮮內米價의 變化如何가 注目된다한다

產米增殖의肥料

「配給計畫樹立」

所要資金六百萬圓低資融通

農會、金組에서 購入斡旋

今年度朝鮮米百二十萬石增產計畫中肥料의 增施에 關하야는 主로 自給肥料의 增產에 依할것은 勿論이려니와 그우에더 不足되는것은 販賣肥料로써 補給하기로되어 左記와가티 朝鮮內의 肥料配給計畫을 樹立하엿다

所要資金의融通

產米增殖에 要하는 販賣肥料는 約六百萬圓으로 推定되엇슴으로 그購入者에 對하야 農事改良低利資金을 融通하기로되어 農會及金融組合으로하여금 그購入을 斡旋시키기로되엇다

肥料의配給

前號六百萬圓中 約四百萬圓은 農會系統에서 다음의 朝鮮調合肥料를 斡旋하고 나머지 約二百萬圓은 主로 硫安을 金融組合系統으로하여금 斡旋시킨다

(1) 朝鮮調合肥料 調合肥料特安一號 數量二〇、〇〇〇瓲 同 二號 數量一〇、〇〇〇瓲

(2) 右의含有成分(一叺十貫中) 調合肥料特安一號 窒素一九% 燐酸七·五% 同 二號 窒素一九·二% 燐酸九%

(3) 販賣價格 朝鮮肥料 販賣價格取締規則에依하야 指定된硫安과 同樣의 受渡場所及 取引條件으로 特安一號同二號는 모다 正味十貫叺入에五圓으로한다

購入申請方法

前揭肥料의 購入申請은 四月末까지 朝鮮農會又는 金融組合聯合會에 必着의日字로써 申請할것

金도闇取引

金製品을鎔潰高價買入

繁昌든鮮銀窓口閑散

經濟警察活動

鮮銀에의 地金持込은 解氷期에들어오는同時에 新產金은 漸次增加되고잇스나 金製品의 持込은 一時에比하면 相當히 減少되고잇다 그裏面에는 最近府內에서 鎔潰金의 買入을 古物商의 名稱으로하고잇는편이잇는모양으로 此等은 鮮銀의買入價以上의 高價即闇市勢로 買入하고잇슴으로 自然鎔潰金이 그方面에流入되는것으로보이어 그取締가必要하다하야 鮮銀當局에서도 國策에違反되는金의 闇取引에對하야 經濟警察의活動을希望코잇다한다

金融讀者團大會

金融諸問題審議

全朝鮮銀行大會에代할 金融團의大會는五月二十二、三日頃 京城에서開催할豫定인데 從來의 銀行大會의議題로서는 次年度의 開催地만을 審議하고 今年度부터는 調整團體의 使命에 鑑하야 全朝鮮의 金融諸問題에對하야 懇談的으로 再檢討를 加하고 討議할方針으로서 그러케되면 研究會로될것이므로 그意味에不過하얏슴에 銀行協會에서 協議하야 今後 [illegible]

小金山開發目的

探鑛資金도損失補償

金山開發五月創立

渡東中이던 草間日本產金振興社長은 十日午後 아까쯔끼로歸京하엿는데如左히말한다 今議會에서는 產金에關한 法案이 五件이나되어 自然歸京이遲延되엇다 金資金特別會計法의 改正은要컨대 右資金의運用範圍를 擴大한것으로 當社와 直接關係잇는것은 從來債券의 引受만이 可能하엿든것이 今回의 改正으로 直接貸付를 하게된것이다 金額의 大小에 不拘코 今後는 自由로히 借入할수잇게되엇다

產金會社法의 改正은 從來金鑛製鍊에對한 資金만 損失을補償하고잇섯는데 小金山의 開發을 目的으로하는 探鑛資金에 對하야도 損失補償을 하게되엇다 그리고 當社에서計畫中인 金山開發會社는 當初自力으로計畫하엿스나 그損失補償을 右會社에하게되어 五月中旬에 創立될것이다

鮮銀保準擴張資金用途

公社債投資와『콜』放資?

鮮銀의 保證準備 六千萬圓擴張은 五月一日부터 實施되는데 其結果 鮮銀으로서는 正貨準備六千萬圓이 無利子資源으로서 그만큼 資金의餘裕가 생기게되엇다 鮮銀은 그運用方法을 目下考究中인데 朝鮮의 資金需要狀況으로보아 朝鮮에잇서서의 貸付에 充當하지안코 結局

一、公社債에의投資
一、콜市場에의放出

의二途를 取할것으로보인다 또이에依하야 日銀은 發行高가 그만큼 收縮하게되어 金融現象으로보면 도리어『리플레』를結果하게되는데 朝鮮에서도 그資金貸付에 充當하지안는限『인플레』는 생기지안흘것이라한다

란닛會社設立 朝鮮皮革에서는 近近三倍增資(三百萬圓에)를할터인데 右는 設備의擴張資金外에 近近設立할豫定으로되어잇는 란닛(鞣用藥品)製造會社의 持株를 하기爲한것이라한다

成果가期待된다한다

簡保支拂狀況 朝鮮簡易生命保險의 三月中支拂狀況은三七十二圓의 各各增加이라한다

全朝鮮의手形交換

前月보다增加

京城手形交換所調査=三月中의 全朝鮮手形交換高는 二十七萬八千八百七十六枚、二億五千六百三十八萬九百七十五圓으로 前月에比하야 三萬三千百五十枚 三千三百三萬二千五百二十九圓 前年同期에比하야 一萬六千七百六十四枚 五千七百五十三萬六千八百

中央市場의運送

丸星이專屬取扱

朝鮮運送京城支店에서는 京城府營中央市場에 荷扱所를 設置하고 中央卸賣市場의 專屬運送取扱을하게되엇는데 現在는 鮮魚係만을 鮮魚市場內에두고 靑果係는 同社內에서 運送取扱하나 中央靑果會社의 社屋建設이 完成되는대로 鮮魚、靑果、集配의 各係를共同社屋內에 設置키로되엇다한다

牡丹江保稅倉庫

七月一日부터開設

朝鮮貿易協會로부터 滿洲國政府에對하야 多年要望中이던 吉林 牡丹江 佳木斯의 三個所에 保稅倉庫開設의件은 同協會牡丹江出張所로부터의 情報에依하면 七月一日부터 牡丹江에 保稅倉庫를開設키로된 모양인데 이것이開設되면 北鮮루-트가 非常히便利케되어 一般商人의 享受하는 便益이多大할것으로 期待된다한다

靑島고초

每航三萬瓩輸入

朝鮮郵船의 北支航路는 各線이모두相當히 活況을 呈하고잇는데 四月上旬부터 靑島로부터고초輸入이 解除되어 今後靑島仁川間每月六回의 航海에對하야每船三萬瓩의고초入荷가 豫約되어 每月從來보다 十八萬瓩의 入荷가增加케되리라한다

朝陽炭建値決定 朝陽鑛業에서는 同社炭의 內地移出에 伴하야 建値를 決定하기爲하야 中川常務와 鐵木三郎氏가 出張中이든바 噸當 價格을 三十六圓最低十五圓으로 決定하엿다

千三百八十一件의 三十六萬九千四百五十四圓九十錢에 達하엿다

寸鐵

◇…商銀、漢銀、東銀等三行의 增配論擡頭 內容을 充實하니 利益配當制限에 抵觸되지안는 程度의 增配即年六分에 達하기까지 每半期마다 一分식 自由로 增配함도 一方法이라하는것이 그主張인 모양

◇…朝鮮서도 經濟警察에걸리는것이 漸增되는모양 長期戰下非國民行動은 撲滅할일 더구나 大商店이 統制를 깨트리는것은 곤장을때려가지고는 안될걸…

◇…綿絲布는 無物高로 最高價格에 까지올랏다 더올르지 못하니 걱정

◇…鮮銀의 保準擴張으로 생길 六千萬圓은 公社債投資와『콜』放資로 한다하고 貸付는 안하리라고 一般에게는 擴張하나 안하나 맛찬가지

◇…次回開催地決定이 一한課題이던 銀行大會는 업새버리고 金融團體大會를열어 金融諸問題를 檢討하리라고

◇…平時에는 懇親만하지만 戰時가되니까 精神차린세음

綿糸布續騰

最高價格到達

三A三百八圓八十錢

綿絲布는 工場이 休業狀態이어서 新物이 出廻하지못하야 市勢는 一路上昇을보고잇던바 드디어 三A、鷄龍、太極星等이 모두最高公定價格인 三百八圓八十錢에 到達하고말엇다 三A는三百八圓에서八十錢高 鷄龍、太極星은三百五圓에서 一圓二圓八十錢의奔騰을보고 天桃도三圓高인 二百六十二圓으로되엇는데 이미 最高價格에 到達하엿스니만큼 이以上의上價는 업슬것이나 無物高는 持續될것으로보인다

社에도 미치려고 折衝中諸種의 法律的 疑義가생기어 難關에逢着하고잇다 그러나 그것도 會社法第二十五條에 依한 政府의 命令에基한 貸付乃至 投資로서 結局當社自體가 아니라도 새로히 設立할 探鑛會社의 貸付에 對해서도 政府補償이 可能하게되엇다 勿論그大綱方針이 決定되엇으로그 細目은今後繼續하야 折衝하기로되엇는데 五月中旬에나 下旬에創立케될것이다

帝國開發會社의 設立은 當初本社와 關係이생기면 안되겟스므로 關心을가지고 잇섯스나 內地에서는 銅其他의 非鐵金屬만의 開發을 目的으로 하기로하고 朝鮮은 別個로 會社의範圍에잇서 生產力擴充資金으로調達하기로 되엇다 當初의 融資額은 現在 四千萬圓에 達하엿는데 또 四、五千萬圓의 借入申請이잇다

今日의市勢 (十一日)

株式 上勢一巡 下押

前場下押 今朝는東新一圓七低인 百二十七圓七에 下寄附後 突込賣는 警戒되어 七圓八九에서 保合이다가 結局東新百二十七圓三을新七十六圓에低合大引高인 百二十七圓五 鐘新二低인 七十六圓四인 品薄에 寄付後는 軟商狀을 呈하엿다

後場軟調 後場은 東新二高寄示現昨日後場 東新百二十九圓五의 東新의 一圓七十錢低로下寄지 或은此彼로서 更備되어百三十圓을 突破할런지

嫌氣投로一押

市場六感

(株)…今朝는 歐洲에잇서서의 英佛의 對獨陣營强化 軍需品 單價切下等으로 嫌氣投物이 나와 一押 東新百三十圓을 지못하고 再次下落 歐洲情勢의 展開如何 戰爭하기를 嫌하는 英側에서는 東新百三十圓을 突破할런지 ◆英佛側에서 發進하야 情하고 獨伊의 이以上의 進出은大니 獨伊에 對抗하야 戰勢强化로 因하야 戰勢擊重 自由國으로 此處에서 情勢觀望으로 靜하지 嫌氣投가

(米)…歐洲의 不安의 緩和로株界人氣가 軟化되고 伴하야 米界도 또한 若干軟味 ▲그러나 米의 直接材料로서는 弱材는 아닌가? 나안흘가? [illegible]

東新의全體性

財界指標役割有無

一時 東新의 萎縮不振을 喧傳하고 東新이 昔時와가티 財界의 바로메터-의 役割을하는時代는 어미過去에 屬한다는意見이 盛行되엇스나 最近에이르러서는 仕手의人氣는 又復東新에 集中되어 相當한活況을 呈하고잇는바 勿論從來보다는 價格變動이 小規模로되고 또東新株의 業績은 不振인 事實이기는하나 大勢로서는 아직 東新이 株界乃至 財界의 一般動向에 先驅的役割을 擔當하고잇는것을 알수잇다 다 一般으로 東新은 投機株이니 上場을 禁止한다云云의 議論을 하고잇스나 이것은 株式에 잇서서의 投機와 投資와의 關係를 無視하는 것이라고 할수잇다

「스콜」株의推移

十三年三月低價	二八弗〇
同 四月高價	四八弗⅝
同 五月低價	四二弗½
同 六月一日	四一弗⅛
同 七月高價	五二弗¼
同 九月低價	五二弗⅞
同十一月高價	七一弗〇
同十二月低價	六一弗¼
十四年一月高價	六九弗⅞
同 下旬低價	五三弗¼
同 二月一日	五七弗⅞
同 八日	六〇弗¼
同 九日	五八弗¼
同 十八日	六一弗¼
同 二十日	五九弗〇
同 三月一日	六二弗⅝
同 三日	六四弗½
同 八日	六二弗⅝
同 二十一日	六五弗〇
同 二十二日	五七弗⅞
同 二十五日	五六弗⅛
同 三十一日	五〇弗〇
同 四月一日	五〇弗〇
同 四日	五〇弗〇
同 五日	五一弗⅞
同 六日	四七弗¼
同 八日	四五弗¼
同 十日	四六弗⅜

『스콜』株는 歐洲不安을 材料로하야 一時는 四十弗台까지 暴落하엿다 歐洲情勢가 一旦下落後 漸次小康을 持續하는때 歐洲情勢의 相當한 動搖가 보이는 株價가 되어잇다 此際에 잇서 四十弗이 떨어지면 第十一條의 實施를 단다는 說이 잇는것은 物資販賣에 先驅하는 것이다

米期 氣味不良 漸衰

前場續弛 今朝阪地三十六圓五十錢인 四十五錢안락을 繼하고 當하고 三圓六十三錢인 中心의 買賣不成으로 先限은 三十三圓八十四錢 一錢에 五十二錢으로 五十錢 一節에 人氣를 始앗后 阪地 五十二錢으로 終始하얏다 八十四、五錢으로 賣買不成이 許多이다가 八錢에 引上한 十三錢의 報告入하야 八十八錢에 場을 止하엿다

後場低迷 後場은 三十三圓八十五錢인 三丁低로 軟勢始場後 二、三、四節은 不成五節 八十六錢이엇다

農家態度注目

擬近丸仁三等米는 三十三圓十錢으로 稍高唱하야 軟勢를보이고잇다 여기서 又復一落을告할지는모르나 當分間은 騰을許할만한餘力도업다 아프로는陽氣漸生의春暖이 濃厚하여짐을따라米의品質念慮가 업지안하고 從하야 產地農家의 嫌氣도업지아니하게된으로 依然賣惜을 固執할수도업게될것이다 萬一賣惜失望의 賣物이 出現하는때는 集散地의在米相加되는 現狀을 更히 거듭하여 사야될것이오 더구나 制高의 朝鮮米의 內地移出이 不振할것이며 多出이 不振함에 따라서는 一朝實勢壓迫의 第一幕이 업지아니 할모양임으로 米界에 먼저 演出될 材料는 劣材라고 하지안흘 수업다 그럼으로 滿鮮界의 人氣로 春閒의 一段低를 豫想하는 모양이오 產地에서도 此에 對한 恐怖가 업지아니한것같다 昨今 當地在庫의 稍漸增加는 產地出廻가 市中에 積滯되는 感이不無이거니와 무엇보다 潮高의 關係로 移出不振의 一大原因이 潛在

正米 無刺戟材 閑散

京城不變 依然히 材料가업서 市中은 一層人氣가 萎縮되엇다가 淸算의 不動과 內地入注의 不況으로 鮮味가업는 場面은 그다지 必需去來에 限할뿐이어서 氣配도 不變이엇다

穀良三等三三、一五 四等三三、[illegible]

仁川不動 奧地는 依然히 平均賣買를 固執하야 大口的賣物이업는反面 買物도이러다할만한 것이업는 場面은 當用的인 그날의 當用所需뿐이어서 淸算의 凡調로 市勢도 不動이엇다 穀良三等三三、一五 四等三三、九五 ○糯無砂米一三、八五 ○一等白米一三、七五

釜山下押 各地淸算이 漸次로 軟調됨을 보고 氣勢不활이고 市中은 月初부터 內地入注의 一巡으로 積極買氣가 업서서 商談도 업고 市勢도 地場當用側의 低唱으로 五錢低로 下押되엇다 ⑦穀良坊主三等 三三、七五 四等三三、五五 ─等白米 三三、五四

大邱保合 奧地는 依然히 頑强하고 買方도 內地入注 杜絕로 必需去來에는 全혀 買氣가 업서서 賣方이 모두 消極態度를 持續하야 市勢도 前日同樣으로 新味가 업섯다 ⑦穀良三等 三三、一 ○ 四等三三、九〇 一等白米一

木浦軟調 淸算의 凡調로 市中은 活氣가업고 內地入注도 指值가 低이어서 目前에 아모런 刺戟材料가 업서서 春暖을 압두고 매우 强硬하던 一部所持側도 挫折된모양이어서 賣米가 增加되고 割安한 賣物이 多少散見되나 買方의 依然한 買控으로 氣配는 十錢低로 賣唱되엇다 ㊉銀坊主三等 三三、一〇 四等三三、〇〇 一等白米一四、〇〇

群山軟勢 奧地로부터의 手筋的賣物이 多少잇서 市中은 無氣가 念願되어 잇는데 兩換이로 入注시키지못하는 賣物이 市中에 보이어 淸算의 軟調를 보고 內地入注 不振의 關係로 買方이 動치안코 겨우 小口的 必需商談뿐이엇다 [illegible]

市勢는 五錢低로 ⊗銀坊主三等 [illegible] 一等白米一四、〇〇

物價

果實類區區

果實類中密柑은 大箱에 九圓─七圓이던것이 九圓七─七圓三 빠나나는 一貫에 一圓五─一圓三이던것이 一圓六─一圓三으로 繼續하야 强調를 呈하고 苺는 小箱에 七十錢─五十五錢이던것이 六十五錢─四十五錢 네-불은 本箱에 九圓─五圓三이던것이 八圓七─四圓九로 各各低弛한狀을 呈하엿다

今日財界 十一日

◆米 (單位錢) 今日終止 比前日終止

仁川期米先限	三三八八	三低
大阪期米先限	三五八〇	不變
⊜三等米一石	三三一五	不變
京城一等白米百斤	一三〇〇	不變
正租(仁川)⊜一等	一〇六〇	一厘低
京城雜穀	一〇〇〇	不變
京城金一匁(買)	一三四〇	不變

◆株 (單位十錢) 今日終止 比前日終止

朝新	[illegible]	二高
東新	[illegible]	三低
鐘紡新	[illegible]	[illegible]
鐘新	[illegible]	[illegible]
大阪三品◆商品(先限單位錢)		
綿布	[illegible]	[illegible]
棉花	[illegible]	[illegible]
砂糖	[illegible]	[illegible]

銀買金
金銀賣買會社
京城府大門通一丁目九五
新產金販賣許可地所在販賣所
金化書 金料原價收入

海外經濟 十日

[illegible]

銀行券 十日

◆鮮銀行券 ◆日本銀行券 [illegible]

鰯粕油麥粉

◆阪神鰯粕 ◆阪神鰯油 ◆日本麥粉市勢 [illegible]

金利手形交換

◆東京金利 ◆大阪金利 [illegible]

金銀價

◆京城市中金銀價 ◆京城手形交換高 ◆東京金銀價 [illegible]

對外爲替

[illegible]

正米

◆京城正米 ◆仁川正米 ◆大阪正米株價 [illegible]

正租

[illegible]

雜穀

◆京城雜穀 ◆仁川雜穀 [illegible]

綿絲布

◆京城綿絲布市勢 [illegible]

滿洲商況

◆大連特產市勢 [illegible]

株式

◆朝取短期 [illegible]

◆朝取主要株取組 [illegible]

◆鑑定代引日步 [illegible]

◆東京短期取組 [illegible]

◆東京現株 [illegible]

◆大阪短期 [illegible]

重石·水鉛
金銀買入
三昌鑛業所
京城府明治町二丁目三ノ二番地
電話本局三〇二五番

期米

◆朝取期米 [illegible]

◆東京短期 ◆大阪短期取組 ◆大阪長期 [illegible]

期米 株式
大
仁川 海岸町
京城 黃金町
マルダイ取引店

朝米
仁川海岸町三丁目
趙俊鎬取引店

◆朝取期米取組 ◆大邱期米 ◆群山期米 ◆木浦期米 ◆大阪期米 [illegible]

◆東京期米 ◆大阪期米取組 ◆各地期米 [illegible]

株式 賣買
東
東亞證券
京城黃金町 案內書贈呈

京城物價 十一日

◆白米 ◆麥 ◆木綿 ◆絹 ◆毛織物 ◆石炭類 ◆木炭 ◆薪炭 ◆石油 ◆砂糖 ◆鐵物 ◆木材 ◆染料 ◆紙物 [illegible]

棉花

綿布

生絲

砂糖

[illegible]